朝鮮日報
夕刊
十五日(月)
本紙朝夕刊十二面
發行編輯人 方應謨
印刷人 [illegible]
◆本社定期刊行物◆
土曜新聞 少年朝鮮日報 發行
(月一回發行)『朝光』 [illegible]
(上同)『女性』 [illegible]
(上同)『少年』 [illegible]

如何한包圍政策도 斷乎排擊을宣言

무首相토리노市서大獅子吼

【토리노十四日發同盟】뭇솔리니首相은 十四日午前 佛伊國境의 動員狀況을視察하고저 羅馬로부터 北伊太利토리노市에 到着하엿는바 午前十一時부터 토리노市의 카스테로廣場에서 十萬市民을 아페두고 緊迫한 歐羅巴現下의 政情에對處할 伊太利의 決意를闡明한 一大獅子吼를試하엿다 冒頭 뭇솔리니首相은 歐羅巴危機의 現情은 何等世界戰爭을 正當化하지안는다고 斷定한다음 獨伊樞軸의 鞏固와 不動陣營을謳歌한後 獨伊兩國에對한 經濟戰은 이미開始되어잇스나 獨伊는 包圍政策에 屈伏하지안는다고 喝破하엿는데 뭇솔리니首相의 演說은 左와如하다

무首相演說內容

余는 七年前 이 곳에 와서 『進하라 그리고 建設하라』고 述하엿든바 伊太利 國民은 이에 對하야 忠實하엿다 伊太利國民은 前進하고 그리고 建設하야 戰爭에勝利를어덧다 阿弗利加에서는 經濟封鎖戰과 싸우고 西班牙에서는 民主主義와 볼쉐비즘의 聯合軍과 싸워 이를 이겻다 民主主義와 볼쉐비즘의 聯繫를 粉碎한 압바니아征服은 모든 分野에 잇서서의 我國力의 强化를 意味한다 伊太利의 나아가는길은 平和냐 또는 戰爭이냐 客觀的 情勢로보면 我等은戰爭을正義化할수가 업다 이와가튼戰爭이 한번歐羅巴에이러나면 그대로 世界戰爭에로 擴大할것이다 이것이 今日의 不安定한 政情에 對하야 嚴肅히 現實을注視하는 獨伊兩國의 現在의心境이다 玆에數年間繼續된 獨伊樞軸工作은 今後에도 더욱 進展할것이다 樞軸의 龜裂을 믿는사람들의 뜻에反하야 獨伊樞軸은 最近 밀라노市에서 締結된獨伊政治軍事同盟에 依하야 더욱 不可分하게 되엇는데 右協定은今月中에 伯林에서 調印할豫定이다 特히正義와 政綱을 不動且普遍的으로하는 我等은 獨逸과함께 人類의 理想인 正義에基하야平和建設을 爲해 一路邁進할것이다 데모크라시의 辯證學者는 나와서 我等의 進境을 檢討하라 그들은 그國情이 破局에 瀕하여 잇스므로 平和를 希求한다고 하고잇스나 伊太利는 그가튼 事情을 最近十七年間經驗하여왓다 至今에 佛國의戰略家는 伊太利에對하야 爪牙를 磨하고잇서 『民衆은 此際=佛國을 討伐하라 뒤니스=로하고絶叫한다』그러나이 佛伊國境의 피에몬드地方은 斷然코 彼等의 陸戰을 甘受하는者가 아니다 그러나 全體主義의 新平和政策에對하야 民主主義國家群에 果然實成할것인가 我等은疑念을품는바이다 最近數年間歐洲의地圖는 變更되엇다 그러나獨逸이나 伊太利나 또는 日本이나가 民主主義國家의 一寸의領土와 一兵卒이라도 略奪한것이 업지안혼가 그들은그들이 어떠한方法으로 現在의廣大한 國家를獲得하엿는가를 反省하여보라 獨伊에게 總統을디리단베르사이유體制는 至今에崩潰되엇다 그리고 그들은 自己의保身政策을 爲하야 獨伊包圍政策을 取하기 始作하엿다 我等은單純한民主主義國家의 平和政策을 希望치안는다 戰爭은 어미開始되어잇다 卽經濟戰이 開始되어잇다 그러나 戰爭은 黃金만으로 勝利를엇는것이아니요 意志와 勇氣가重大하다 獨伊兩國은 黑海로부터印度洋까지 一億五千萬人의 團結을 完成하엿다 我等은 如何한包攻擊이라도 排擊하고 如何한包圍政策이라도 粉碎할것을宣言한다

무首相의演說 伯林政界歡迎

【伯林十四日發同盟】伯林政界에서는 뭇솔리니首相이 十四日토리노市에서行한演說을 歡迎하야 뭇솔리니首相의 演說은 [illegible] 달라디에英佛兩國首相이 其間 뒤이어서行한 外交演說에 對한 獨伊樞軸側의 回答이라고 보고잇다 就中 뭇솔리니首相이 其演說中에서 『獨伊兩國이 希求하는것은 平和이다 그러나 自國權益의 擁護를爲하야 必要하면 武器를 가지고설 決意가 잇다』고 言明한點을 重視하고 이번에는 民主主義 各國이 말뿐에 끄치지말고 他方法으로서 平和愛好의 態度를具體的으로 示하여야될것을主張하고잇다

經濟的交涉을期待

무首相演說과英政界觀測

【倫敦十四日發同盟】英國政界에서는 토리노市의 뭇솔리니首相의 演說에서 現在의情勢로는 戰爭을 正當化할 問題는 何等存在치안타고 言明한點을 注目하야 이것은 獨伊樞軸에서 伊太利가 挑戰的 行動을 避하고 休息期間을 두고 其間에 民主主義諸國과의 經濟交涉을 行하게될것이라고 보고잇다 過般밀라노會談에서 차노外相은 리벤트로프外相에 對하야 佛伊間의 紛爭은 何等戰爭의 原因이 아니된다는意見을 述하는同時에 獨逸에서도 獨波兩國間의 問題를 平和的解決하려고 自重을 勸告하엿다고 傳하고잇다 그結果 獨伊兩國은 當分間 溫和한 行動을 取할것이라고 但 이것으로써 獨伊樞軸이 今後實力行動을 放棄하엿다고보는것은 尙早로 아직前途에 對한不安을 除하지못하엿다는것이 英國의 態度이다

三次油頭交戰

【張家口十四日發同盟】 [illegible]油頭 [illegible] 十四日我蒙疆部隊는 [illegible] [illegible] 多大한 [illegible]

時事解說

久原房之助

政友會의 後任總裁問題는 오래동안 紛糾를 거듭하야 마치 既成政黨의 弔鐘을 울리는것가튼 느낌조차 업지아니하더니 마침내 지난十三日 鈴木總裁의 指名으로로 [illegible]의中島와 [illegible]山을 제치고 久原房之助가 第八代總裁에 就任하게되엇다 政界의 巨物이오 또 [illegible] 久原에게는 그政見도 凡俗의 理論과는 相距가 먼것이 잇다 그러므로 이 [illegible]을 總裁로하는 政友會의 前途에도 必然코 從來와는 다른 [illegible]이 잇을것으로 [illegible]니와 어떻든에 久原이라는 [illegible]을 [illegible]두는것도 參考되는點이 업지안흘것이다.

◇

政界의 怪物이라는 [illegible] 를 못는다만큼 그에게는 [illegible]의 尺度로서는 到底 헤 가리랄 잡지 못할 點이 잇다 그는 『自己가 眞一外相이라고 하면 對蘇問題가튼것은 손쉬게 解決하겟다 大使를 꾀롭하지말고 飛行機로 蘇都에 날러가서 『스탈린』과 直接交涉할것이다』고 放言한 일이 잇다 그에게는 남이 『그것은 모양이 안되엇는데…』하는일가튼것은 조금도 [illegible] 않[illegible] 을 가지고 잇다 [illegible] 를 보기에는 [illegible] 執着다 그러나 그는 어데 까닭한다 [illegible] 하지만 그것은 [illegible]에 比하야 하는데이고 [illegible]에도 큰 執着가 잇는 것이다』고하야 스스로 自己의 [illegible]한것을 豪語하고잇다 與해 二·二六事件에 [illegible] 한것은 [illegible] 이야가거니와 그것의 [illegible]은 別問題로하고 오늘의 日本政治家로서 누가敢히 생각도못할 일이다 그가 元老重臣을 排擊하는것은 事實인데 이것은 그의 日本主義政治哲理에서 나오는 理論이다 그는 一國一黨을 主張한다 [illegible] 論의 協和會, 支那의 新民會와 [illegible]을 日本의 國民黨 運動組織을 提唱하야 昨年 七月에는 近衛首相에게 그 會議案을 [illegible]까지도 [illegible]섯다 그러므로 그는 政友會니 무어니 하는것도 結局은 國民協議會로 나아가는 한個의 過程으로밧게보지 아니하는것이다 그에게는 政友會 總裁쯤도 그다지 큰問題가 아니다. 그의 目은 말하자면 革新政治에 잇슬것이다 일직田中內閣때에 遞信大臣을지내고 海外經濟調査委員으로特派된일도 잇섯다 現在도는 政友會顧問이며 其他鑛山經營等實業方面에잇서서도 亦是巨物인것은 익히아는바이다.

南總督

朝鮮의地位·使命을 中央서徹底再確認

南總督今回渡東成果多大

【東京電話同盟】南朝鮮總督은 去六日渡東以來 朝鮮統治根本方針에關하야 平沼首相, 小磯拓相其他關係各方面과 協議한後 內鮮一體에 關한中央側의 意向을 明瞭히하고 今後의 具體的方策을 樹立하엿스므로 마침내 十五日午前九時東京驛發『조바메』로 退京키로되엇다 그리고 南總督今回의 渡東에依하야 東亞新秩序建設에 邁進코저하는 帝國의 現段階에잇서서의朝鮮半島의 地位及使命은 極히明確하게 再確認되어 今後이根本的認識에 立脚하야 從來의『內地, 朝鮮』關係로 부터『日本과 젊은日本』이란 關係에發展케하고저 具體的方策이確立된것은 極히注目할만하다 卽

一、朝鮮統治의 對象을 單只半島在住民에 만局限하지안코 널리內地及 滿洲在住의半島同胞에게도 밋게할것

右는 從來半島同胞와 內地人과를 對蹠的立場에서 取扱하여온 統治方針을 一步前進시킨것으로 志願兵制度實施 教育令改正을 契機로 半島同胞를 純日本人으로 認定코 五十年以內로 朝鮮人에게 參政權을 附與하고 徵兵制를 適用할수잇도록 育成코저하는 信念에서 出發된것이다

一、我產業政策의 前進基地로서 朝鮮의經濟的發展, 交通運輸의 整備를期할것

右는 朝鮮의 農工併進政策을 徹底히하고 重要資源의 開發, 豐富한 勞動力의 利用等內地生產力의 擴充計畫, 物動計畫에 照應시켜 特히朝鮮勞働者의 內地移入, 滿洲移住問題等의 合理的解決을 圖謀하고 또北鮮鐵道와 滿鐵과의 連絡, 朝鮮과 裏日本과의 海運連絡을 緊密化하야 日本海를 湖水化하는等兵站基地로서의 朝鮮의使命을 十二分發揮케하는것이다 南總督의 離任으로 此等具體的方策은 卽時實現에 着手될것으로 그 成果는 極히期待된다

外蒙兵三次越境

關東軍은重大視

滿洲國外務當局嚴重抗議

【海拉爾十四日發同盟】十一日滿蒙國境〃노몬한〃에서의外蒙兵不法越境事件에뒤이어十二日午前十時에 또外蒙兵十一騎가 노몬한東南方 시린틀라카이附近에서 越境해왓는바 我滿軍의攻擊으로 西方哈拉哈河를 渡河逃走하엿다 其後同日午後五時 外蒙兵約二百騎는 할자河西方地點에 侵入해와다가 十三日에至하야 西南方 노몬한方面으로 移動한模樣이다

【新京十四日發同盟】滿蘇國境노몬한附近에 發生한 滿蘇兩軍의衝突事件에關하야 國境警備의 共同責務를가지고잇는 關東軍은執拗한 外蒙兵의挑戰的行爲를重視하야現地로부터의情報를 基礎로 事態를 重視하고잇는바 目下의狀態가 依然繼續하고 更히再三外蒙側의 不法行爲가 繼續할것가트면 或은重大한結果를 招來할런지도몰으겟다하야 滿蒙國境方面에서의 外蒙側의態度를 關心을가지고 靜觀하고잇다

【新京十四日發同盟】滿蘇國境事件에關하야 滿洲國外務當局은 十三日 駐滿蒙古人民共和國 외 外蒙政府 쵸이볼산外相에게對하야 嚴重抗議를 發하야 原狀回復 國境外蒙兵의撤退를 要求하엿는바 其後事件의 發展에따라 事態를重視하고 外蒙政府의 回答을 기다리고잇다 外蒙側의 不法行爲가 依然繼續하는때에는 다시 嚴重抗議를發할模樣이다

佛國과作戰協議次 波蘭國防相巴里에

【와르소十四日發同盟】波蘭國防相가스프리치키大將은 十四日午後 와르소를出發 巴里를向하야 非公式訪問의 途程에올랏다 가스프리치키國防相은 巴里에서 佛國西歐軍首腦와會見 主로作戰上의 協議를 行할것이라고 觀測되는데 佛波兩國의 軍事會談은 一九三六年八月 가므란佛參謀總長의 와르소訪問과 同年九月 波蘭國軍總監 스미구리리스將軍이 對佛借款調印을하고저 巴里를 訪問하엿슬때에 行한以來 中斷되엇던바 今回佛波同盟關係가 協議됨과同時에 作戰聯絡의 必要上 復活되는것이다

히틀러獨總統 西部國境視察

【아헨=獨佛國境=十四日發同盟】히틀러總統은 西部國境의防備狀況을 視察하고저 十四日朝 아헨市에到着하엿다 總統은 獨逸國防軍總司令가이텔將軍以下文武高官의 出迎을바다 아헨市에드러와 少憩한後 國境地帶의既設及構築中의 防備施設을 視察하려고向하엿다

香港婦人救國會에 斷乎解散命令

【香港十五日發同盟】廣東陷落以來香港으로몰려온 支那人避難者數는 約五十萬, 其中에는 蔣介石을비롯한 國民政府要人 其他 要人의 家族들이 만흔데 着眼한 國民政府는 故孫文未亡人宋慶齡을會長으로任命하고 宋美齡以下名流夫人들을모하서 香港婦人救國聯盟을組織 外人側에對하야工作하고 全香港支那人女學生을動員하야 街頭救國基金募集 [illegible]에 出하엿다 [illegible] 聯合會의 經營에對하야는 一般의 間題가 되어 드디어 이때문에 同會의幹事에는 名流婦人들의 連袂辭職까지 일어낫다 香港政廳에서는 前부터 支那人의 [illegible] 會의 存在가 治安維持上 滋味업다고하야 其處理方法을 考慮中이던바 以上의 醜狀이 暴露되자 이를 機會로 드디어 同會解散을 命하기로 되엇다 이에 宋美齡以下 幹部들은 目下 幹部에對하야 어데까지 繼續하도록 强勤하고잇스나 如何한 結果가 되어잇다

五十餘將校派遣

蘇, 支空軍再建에助力

【哈爾濱十五日發同盟】當地某所에온 確報에依하면 新疆省伊犁附近에設置된 蘇聯航空學校에서成中인바 今月初에 同學校로부터 三百의支那飛行士를養成하고 目下 重慶에 五十餘名의 航空將校가派遣되어 敗戰支那空軍의再建에 助力하기로 되엇다고한다 어蘇聯航空學校는 昨年十一月에 設置된것으로 二百六十餘名의 支那飛行士를養成하고 今後에도 續續養成 抗日第一線에 보내기로되어잇다

壯烈·騎馬襲擊敢行 敗走敵五千을殲滅

凄慘! 河南戰野에敵屍累累

【漢口十四日發同盟】漢口中支軍報道部에서는 十一日 棗陽北方地區에서 敵側決戰部隊와 壯絶한 戰果를거두고잇는 佐佐木部隊에 十四日午後八時 中支軍報道部發表로서如左히發表하엿다

漢口中支軍報道部發表 我援軍部隊로 我軍主力外側을 멀리 깁숙히 敵退路인 河南大平原을 迂廻突進하여 敗走敵을 各處에서 捕捉殲滅한바 就中去十一日에는 午前一時頃 退却中의敵 百八十師 大部隊를發見하자 急追어를 包圍한後 大兵團의 壯烈果敢한 乘馬襲擊을敢行 全히殲滅시겻다

【漢口十四日發同盟】東進中의 敵五千을 捕捉은 敗敵集結의 據點인 ○○縣城을 [illegible] 後 其鞍足으로 敗敵을追擊中 我部隊는 我包圍陣의 外側에서 멀리 河南平原을 急追中 [illegible] 十一日午前八時頃 棗陽北方約五十粁 地點에서 西北方으로 潰走하는 敵百八十師의 三個團 約五千의 敵大集團을 馬蹄下에 蹂躪하여버렷다

【漢口十四日發同盟】 [illegible] 十一日 漢口에서 達하기는 快報가 十四日 漢口에서 [illegible] 此一部隊가 [illegible] 陷落 [illegible] 敗敵을 發見하자 敗走中을 發揮하야 追及 이를 包圍하고 ○○騎의 我○○部隊는 一齊히 長劍을빼어 一擊하야 敵中에 突入一瞬間에 我鐵蹄下에 混亂狼狽하는 敵을 蹂躪 河南의平野는 敵의피로써 붉게물드럿다

005038

河南省敵軍事據點 西新集을占領

【漢口十四日發同盟】我江北大包圍殲滅陣의 最左翼인 鈴木(定)部隊는 十二日河南省南部 淅川 各部隊로 十一日河南省南部의 敵軍事據點인 西新集에集結中의 敵大部隊를 猛擊擊破後, 同地를占領 城頭에 日章旗를翻揚하엿다

蘇聯에注意喚起

北華太利權問題에對해

【莫斯科十四日發同盟】東鄕駐蘇大使는 十四日午前八時 外務人民委員部로 모로토프新外務人民委員을訪問 同九時頃까지 約一時間에亘하야 첫會見을 行하엿는바 席上 東鄕駐蘇大使는 一般關係에 關하야 懇談한後 北樺太利權問題에 對하야 蘇聯側의 注意를 喚起하엿다

米內海相參內

【東京電話同盟】米內海相은十五日午前十時十五分宮中에參內 天皇陛下께拜謁, 所管事項을奏上 여러가지御下問에奉答하고 同五十分退下하엿다

大本營海軍 報道部課長更迭

【東京電話同盟】大本營海軍報道部課長으로 活躍한 山縣重睡大佐는 今回八雲艦長에榮轉 어예件한人事는 如左히發令되엇다

海軍報道部公表=十五日午前十一時=

十五日附로 左와如히補職發令

海軍大佐 山崎 重暉

補八雲艦長

海軍大佐 大野 讓

大本營海軍參謀兼海軍報道部課長被仰付

南總督 名古屋向發

【東京電話同盟】南總督은朝鮮統治方針에關하야 中央側과의 打合도終了되엇스므로 十五日午前九時東京驛發조바메號로 名古屋에向하엿는바 同地及京都大阪에서의 協和事業 地方大會에臨席한後 歸任할豫定이다

列國의極東에對한 實力探知가目的

鼓浪嶼上陸과支那側宣傳

【香港十五日發同盟】重慶來電에依하면國民政府外交部長王寵惠는十四日 支那及外人新聞記者團에對하야 日本軍의 廈門鼓浪嶼上陸에關한 如左한談話를發表 例에依하야 臆測的宣傳을하얏다

鼓浪嶼의 日本領事는 元鼓浪嶼工部局官吏로 잇슨일이잇다 今回日本軍이 鼓浪嶼租借地에 上陸할때 工部局에미리通知치안흔것은 日本이列强의極東에對하야 發揮할수잇는實力如何를 探知코저하는 心算에서나온것이다 同時에어는日本이 上海租界奪取를企圖하고 잇는것과同樣으로將來支那各地에서 取하려는 此種行動의第一着手이다 日本이列强의在支權益을 蹂躪함은 어미 非一非再다 今日列强이 그在支權益을 保持코저 한다면 남은 唯一의 方法은 日本에對하야 制裁를 加하야 日本에 不利益에 對하야 至今까지받은 報復手段을 講究할것뿐이다

蘇又復大規模 肅淸工作開始

【莫斯科十四日發同盟】蘇聯의肅淸工作은 스탈린의肅淸中止聲明에도不拘하고 依然强行되고잇는바 DNB通信社莫斯科支局은去十一日코카서스地方바쿠油田地帶에 대規模의 肅淸이繼續되어 今日까지 벌써大百九十五名의 共產黨員이 肅淸의犧牲이되엿다고 報道하고잇다

東拓總裁後任 佐佐木氏受諾

【東京電話同盟】後任東拓總裁에 就任交涉을바든 日本生命保險取締役會長佐佐木駒之助氏는 十三日上京以來關係各方面의 意向을 聽取考慮를거듭한結果 十五日에 이르러 마침내 受諾키로決定하고 政府關係方面에 非公式으로 그뜻을 傳達하엿다 따라서 近近正式發令될豫定이다 그리고 佐佐木氏는 十五日午後九時四十分東京發歸阪할터이다

工藤鐵道局長 來十七日歸任

議會에 政府委員으로 東京에 건너가서잇다가 病이나서 治療中이던 工藤朝鮮鐵道局長은 요즘에全快하엿스므로 十五日에東京을떠나 十七日京城에 歸任하기로되엇다

控訴院長 檢事長會議

【東京電話同盟】控訴院長檢事長會議는 十五日午前九時부터 法相官邸에서開催 木松長官으로부터 鹽野法相, 宮城次官, 岩村刑事局長 [illegible] 以下 各控訴院長 大審院長으로부터 各長, 木村總長以下 各控訴院長 檢事長出席

一、司法研究所規定(勅令)制定에 關한件

을議題로 吉田調査部長, 佐藤人事課長으로부터 本會議案을 說明 各長官으로부터 意見開陳이잇슨後 이를可決, 正午一旦休憩 午後一時再開

一、裁判所構成法施行滿五十年記念事業決定에關한件

을議題로 岩村次官及 岡秘書課長으로부터 具體案을說明 意見을交換한後 原案을決定 午後三時散會하엿다

本社參觀 (十五日)

◆平南平原郡順安公立尋常小學校生徒八十二名(引率者禹龍澤氏)

◆咸南利原郡川原公立尋常小學校生徒百名(引率者金亨燮氏)

人事·集會

◆李晙一氏(順安義明學校長)入京 人事로 本社來訪 宿所는 日光旅館

八面鋒

◇

뭇솔리니首相 例의 雄辯을 吐하야 獨伊包圍陣 不可恐이라고。

◇

무서운지 안무서운지는 戰爭이 끗난後에야 알일。

◇

今番 戰爭엔 獨伊側에 日本, 西班牙, 유고슬라비아가 들테니 前番보다는 一層强大。

◇

허, 무兩氏가 黍稷할도 이런 背景이 엇는때문이 겟지。

◇

資材가 不足하야 新築이 如意치 못하므로 初等敎育擴充에 支障이 크다。

◇

不可抗力의 支障인지 모르나 다른것은 미루드래도 敎育施設에만은 猶豫를 不許。

◇

봄비가 充分히 와서 到處에 歡喜聲。

◇

農事도 지고, 農事도 올해 얼마나 農民이 조흐랴。

朝報案內

女子事務員 數名募集
月給面談 阿峴町鮮美寫眞館內

生徒募集
滿支大陸ノ交通開拓ハ自動車部隊ノ活躍ヲ待ツ必要ナル免許ヲ取ル學校へ
朝鮮總督認可 京城府太平通 京城自動車學校

賣家
一般家庭에適한文化住宅(二階建物)洗水式便所完全(電燈, 水道, 瓦斯) 希望者는 來問하시요

求資
但一萬圓으로確實有利한製品會社共同經營에 投資할人士를急求하오니 有意하신분은 本町二丁目二五番地任斗七方으로來問又는電話二三五二六番

アイスケーキ機 賣物アリ
東洋冷凍製 一馬力モートル付
京城府南大門五
中川
電話②四八〇六

至急社員採用
一、資格, 年齡廿五歲以上 中等學校卒業程度
一、待遇, 月給及社宅料特別手當合計約二百圓以上希望者는 至急 履歷書持參面談에限함
一、締切五月廿五日
京城府黃金町二丁目五三
愛國生命京城出張所

貯蓄運動의戰士로서
全鮮各地에左의人士를多數求함
一、事務所長候補者
一、外勤職員 婦人外交員
希望者는 履歷書持參 又는 送付할事
京城府南大門一丁目
大同生命 京城支店

有給社員招聘
一、支部長 二人 年齡二十五歲以上(忠清南北道內)
一、社員若干名 年齡二十歲以上(同), 支部長은入社初月早日 固定給五十圓以上百圓까지 社員은入社初月早日 固定給三十圓以上七十圓까지 其外業務旅費, 出張旅費, 募集報償等多數支給함
一、希望者는履歷書携帶來臨하시요
大田府春日町一丁目
朝鮮生命保險株式會社
中鮮支社
電話 六一六番

(カタログ進呈)
醫療用酒精製造
南大門通三丁目
㊄信州屋本店

新歌謠
金陵人 作詩・金海松 作曲
노래!!
모든노래에 뒤러지지안 못할
金龍煥
入社第一回作
비극다
金 醉 西 記 陳 書 房
KJ1319

十六日 封切
待望三年
世界映畵界注視の街の讚め激讚の嵐を呼ぶ劃期的問題作
一億同胞に力と勇氣を與へる映畵!
土
原作 長塚節
監督 內田吐夢
撮影 碧川道夫
★貧困のどん底から立ち起る農民の不撓不屈の魂を描く日本が世界に誇る『土』の文學!ここに逞しき藝術家內田吐夢と小杉勇の三ケ年間の努力により完全映畵化成る!見よ!輝く映畵の金字塔!
★初めて日本映畵が取り上げた農民の生活。これほどに農民の逞しい生活を、しかも健全な感情で美しく描いた映畵は歐米にもなかつた。例の『大地』などはこの眞實さの足許にも及ばない。(菅見宿夫)
小杉勇・山本嘉一 風見章子・どんぐり坊や
日活が世界に誇る藝術映畵!世紀の巨篇遂に成る
★土に生きる人人の生活と感情をこれほど赤裸裸に、克明に描出した映畵があつたであうか、日本映畵革新の烽火を高く揚げて日活が放つ野心篇!
"土"のスチール展 五月十六日ヨリ三日間 會場 三越ホール
新綠五月の爽やかな風が心の底まで泌み込むやうな!
ジェームス・ミルトン、パトリシヤ・モリス 主演
二人のメロデイ
ワーナー・ナショナル特作提供
黃金座

國民登錄申告令 今日發布

五種目에 指定職業百卅四

전시체제하의 인적자원(人的資源)을 확보하기위하야 오는 六월일일부터 국민등록제를 실시하게된다함은 이미누보하엿거니와 총독부에서는 이에대한 만단의준비가 끗낫스므로 금십오일부 관보호외로써 그시행규칙(총독부령)을발표하엿고 또등록할 직업의종류와 자격사항을 아래와가티 조선총독의 고시로써 지정발표하엿다

期限內(六月一日 七月末日) 過怠者 五十圓以下의罰金刑

그런데 이국민등록의 종류는 전후다섯가지로서 총독이지정한 직업중에 현직자와전직자의두가지가잇고 이밧게학교졸업자, 기능자양성소졸업자, 검정시험에합격하엿거나 또는면허를바든사람등 세가지이다

지정직업의취업후 현직자는삼개월된사람으로서 십륙세이상오십세까지된남자이면 누구를물론하고 유월일일부터 칠월말일까지 신고를하지안흐면안된다 그리고 전직자는 지정직업에 계속하야 일년이상종사하다가 그직업을그만둔지 오년을경과하지안흔사람이면 역시소정의기간안에 신고를해야된다

학교졸업자는 총독의지정한바 갑종공업학교정도이상의 공업관계학교졸업자이며 기능자양성소졸업자는 총독이 지정한 기능자양성소를 마친사람이며 또 검정시험에합격햇거나또는면허를바든사람은 역시총독이 지정한 기술면허를바든 사람을 말하는것이다

대개이상과가티 다섯가지 종목의 등록을하는것인데 만일신고할의무가잇는사람으로서 유월일일부터 칠월말일까지 신고를하지아니하거나 혹은 허위신고를하는경우에는 오십원이하의 벌금 또는 구류혹은과료에 처한다

指定된職業

一、鑛山技術者 二、冶金技術者 三、電氣技術者 四、電氣通信技術者 五、機械技術者 六、航空機技術者 七、造船技術者 八、化學技術者 九、窯業技術者 一〇、木工技術者 一一、土木技術者 一二、建築技術者 一三、氣象技術者 一四、航空機操縱員 一五、金屬試驗工 一六、實驗工 一七、機械檢査工 一八、렌스檢査工 一九、試驗鑛工 二〇、分析工 二一、採炭夫 二二、坑內運炭夫 二三、炭坑支柱夫 二四、機械選炭夫 二五、採鑛夫 二六、鑛山支柱夫 二七、坑內運鑛夫 二八、機械選鑛夫 二九、石油鑿井夫 三〇、製銑夫 三一、製鋼夫 三二、非鐵金屬精鍊工 三三、金屬熱處理工 三四、鍛造工 三五、壓延伸張工 三六、鑄物工 三七、[illegible]工 三八、[illegible]工 三九、[illegible]工 四〇、[illegible]工 四一、[illegible]工 四二、[illegible]工 四三、[illegible]工 四四、[illegible]工 四五、[illegible] 四六、[illegible]木工 四七、板金工 四八、金屬吹付工 四九、[illegible]工 五〇、配管工 五一、[illegible]工 五二、[illegible]工 五三、[illegible]工 五四、다랫도工 五五、中구리工 五六、研磨工 五七、보ー루[illegible]工 五八、平削工 五九、形削工 六〇、호라이슨工 六一、[illegible]工 六二、特殊機械工 六三、工具仕上工 六四、仕上工 六五、[illegible] 六六、電氣機械組立工 六七、精密組立工 六八、[illegible] … 一〇九、光學硝子工 一一〇、[illegible] … 一三〇、[illegible]工 一三一、[illegible]工 一三二、[illegible]工 一三三、[illegible]手 一三四、潛水夫

피에주린"發狂車"!

낡아빠저、停車안되는 트럭이

一時에行人四名轢傷

『부레키』도 못지안는 누데기차를 그대로내보내어 영업해오다가 사람을한꺼번에 네명씩이나치인 자동차업자가잇서 차가귀해진틈을타서 차대야 낡엇던 세도마괴우고 수선을하지 아니하는 자동차업계에 경종을울려주는 끔직스런 사고가잇다

십오일 오전열시삼십오분경 석전하고 룡례정을 떠나서 경성부내로 가던도중 공덕정(孔德町)이십오번지 길우에서 아플지나려던 공덕정삼백칠십삼번지 박명철(朴明喆)(二八)을보고 『부레키』를 잡어재처 정거하려하엿스나 카-는종시 서지안허 정거 박명철을 정면으로 바든후 차를몰고 나섯다 …

전수 방재돈(方栽敦)(二四)이가운 간 부내의"택시-"이백사십대

걸레車투성이

京畿道에서府內택시檢査結果

使用禁止·今後도取締

경기도보안과에서는 최근거리로 폭주하는 자동차가 자조 사고를 일으키는것은 자동차자체가 불량하야 큰원인이잇다하야 지난삼월부터 십오일까지 삼월 임월에 삼십일명 사월에 는부평 사삼십칠명의 검사하야 결과는 …

업는일로서"택시"중에도 피마자동차가 우심한데 모자부가튼 곳에는 열여덜대중 자그만지열 두대가 못쓸자동차인것이 판명되엇는데 불량차체로 단정을바 되엇다

이라고 할것이다 그리하야 보안과에서는 금후 속속 불량차체를 엄중히취체하야 교통사고를 적게하기로 …

"기어"가 "핸들"과 "엔진"에 고장잇는것이 제일만히 이가튼 차들은 운전하면 교통사고를 자추 일으키는것은 당연(?)한일 …

加藤保安課長談

차체가 나쁜것은 보수공이지 안는것이고 또 부속품값이 비싸다고 하나 업자는 돈을 벌면서도 차체의 나쁜것을 고치지안는것은 의무를 이저버리는 것이다 운운

卡機香港에[北京電話]

北 대북(臺北)에 착하야 기키-조는 십오일오전열시삼십분 떠난 향항(香港)으로 다수의 환송속에 …

大成하는"協實"

由緖기픈校舍賣却

예전서북학회(西北學會)의 경영으로 시작되어 삼십여년동안을 파란만흔역사와 전통으로얼근 오성중학교(五星中學校)의후신 부내낙원정(樂園町)협성실업학교(協成實業學校)는 소화십년에 삼십삼만원의 재단으로 변인단체가되고 다시금 본보에 이미 보도한바와가티 지난사월에회사사장(和信社長)박흥식(朴興植)씨가 동재단 이사장으로 선임되는동시에오십만원의 대금을 던저 인계경영을 하게되어 우리교육계에 명랑한소식을 엇거니와 전재단을한처 일약팔십만원의 재단으로 기초가확립된 동교에서는 종래 삼년제 을종(乙種)실업학교를 오년제갑종(甲種) 상업학교로 승격시키기로 하고 실무과(實務科)도 설치 하야 대협성건설을 꾀하고 교사를확충하고저 시축이전을계획하고잇던중 교외에 신축기지후보지가 이번에결정되어 구월에는 신교사로이전을 보게될 모양이다 이에따라 현교사는필요치안케되어 자연팔게될것으로 건물의역사로보아 위치로보아동교사의매매는 매우주목되고 잇던중 부내종로(鍾路)이정목 민중의원(民衆醫院)원장 유석창(劉錫昶)씨와 협성이사장박흥식씨사이에 십오일오후 화신에서 십이만오천원에 정식매매계약이성립되엇다 구월말까지에는양도하기로 되엇스므로 유서기픈동교사가 오는가을부터는 병원으로 변경될모양인데 현서북학회의 유훈에따라 실비진료를 주장하는 동의원의 용도로 의료기를 위하야 매우 기쁜소식이다 동교사는 건물총 연평수 일백팔십여평의 이층벽돌집으로 명치삼십팔년에 평남출신 이갑(李甲) 안창호(安昌浩) 평북출신 유동열(柳東說) 노백린(盧伯麟) 황해출신 박은식(朴殷植) 함북출신 이동휘(李東輝)씨등이 모인 서북학회의손으로 당시서북협성학교사로세운건물인데 삼십여년동안을 서북협성학교 오성중학교 오성강습소 다시협성학교로 지금의협성에 이르기까지 참으로 파란만흔 유서기픈 건물이다 (사진은 매매된 협성실업교사)

榮譽의入賞六名

盛況이룬本社主催朝鮮소리懸賞競唱大會

今日正午·本社에서賞品授與

본사주최 제일회 조선소리 현상경창대회는 십사일 십사일이틀밤 부내 부민관에서 초만원의 대성황을이루엇다 천조선각지에서 날뛸래 그재주를 닥거 오든 숨은명창 남녀십삼명의출연자가 이틀동안 모든 힘과열을다해서 정열껏불럿다 이동안 심사위원의 엄정한 심사로 영예의 입상자 여섯명의 명창이 판을 엇게되어 십오일정오에본 사에서 상품수여식을거행하엿다

▲一等=(光州)金祿珠 ▲二等(長城)林芳蔚 (麗水)金玉蓮 ▲三等=(咸平)姜章沅 (光州)朴素珠 (順天)金逸仙 (사진은 위로부터 김녹주, 임방울, 김옥련, 강장원, 박소주, 김일선)

예심과 최종심 심사위원은 이동백(李東伯) 한성준(韓成俊) 안춘민(安春敏) 김용승(金龍勝) 정정옥(鄭貞玉) 김연수(金演洙) 심상건(沈相健)씨등이 심사위원이 되어 신중한 심사를 하엿다

郵便業務協議會

체신국에서는 경성외천조선주요우편국 열두데 우편과장, 통신과장 열두명을 소집하야 오는이십일, 이십일이틀동안 체신사업회관에서 우편업무에관한사무협의회를열기로되엇다

黃平防空訓練

六月五日午後一時부터八日午後一時까지

【總督府發表】평안남북도와 황해도삼도에 방공훈련(防空訓練)을 유월초순에 하게되는데 요항은다음과갓다

1、要旨 평안남북도와 황해도의삼도에 방공훈련을 하는데 아래의 사항에 힘을써서 방공능력을 강화키로한다

(가) 방공제기관의 지도통제를 충실하게할것

(나) 방공조직과 시설을 합리적으로 정비할것

(다) 방공법규를 철저히하며 방공사상을 바로잡도록할것

2、訓練期日

◆準備訓練 유월오일(월요)오후一시부터 동칠일(수요일)오후 열시까지는 준비훈련을하고

◆本訓練 유월칠일(목요일)오후열시부터 동팔일(토요일)오후 한시까지는 본훈련을한다

3、統監

가、철도국내의 각주관사항은 각각 그국장을 통감으로함

나、도내 일반에관하여는 그도지사로써 도통감으로함

다、정부총감은 모든것을 통할함

4、軍部의指導援助

군사령부 진해(鎭海)요항부、각지구(地區)방공사령부와 평양비행대는 지도원조를함

5、訓練科目

각 방공기관의 배치와근무

6、本訓練

각지구방공사령부를 중심으로 비행대협력하에 적기의행동에의하야 실제적으로 각과목의종합훈련을실시할것

7、訓練의除外又는緩和

(가) 방공관제통화는 이것을 제외함

(나) 철도에관계되는것은 이를적당히 완화함

(다) 기상신호통보는 상황에 따라서 (電光)사용함

李王殿下

白衣勇士御招宴

明十六日로延期

어인자한시게도 이왕전하께서 덕수궁(德壽宮)안으로 용산육군병원에서 가료중인 전상병들을초대하사 십오일 덕수궁으로부르시고 예정이시엇든바 하루를 연기하야 명십륙일 오후두시에부르시기로되엇다

始興強盜逮捕

노름미천떠러저犯行

지난십일오후열시경 시흥군수암면(秀岩面)외백석리(外白石里)외 동군서면에서 시흥군안양리(安養里)산 시계상 하대인(河大仁)의 가게에 중이든이 강도사건이 나서 무서운장도를 빼어들고 위협하야 금품을강탈하여 간사건이잇섯는데 대평정치(大平政治)라는 본정서원이 수사에전력하야 동대문서원의협력을 엇어 범인을체포하엿는데 범인은이태원정(梨泰院町)삼백팔십팔번지에사는 철공(鐵工)장은산(張銀山)(三三)으로 늘도박을조하하야 비용만히 젓스므로 이번범죄의 동기도 노름미천을 하려든것인데 십오일밤에 시계를잡히려고 삼각지부근을 배회하고 잇는것을 본정서원이 붓잡엇는데 얼하자 주며 너석에서 장물이 발견되어 나오고 순순히 자백하엿다 (사진은 범인)

"無免許貞操市場"

徹底掃蕩할方針

林町事件契機로本町署에서

기보=임정 본정서에서검거한 임정(林町)밀매음굴 사건은 그뒤 최명호(崔明鎬)(三五)의 취조에따라 관계자가 속속판명되어 현재 엄재정(嚴在貞)김모(金某)의처 박계저(朴桂姐)(三五)가명의 외육명의 포주와 밀매녀 등에서는 이기회에 이와가튼 종류의 정조시장을 철저히 치제하기로되엇다

第五回全朝鮮 中等庭球大會

中央佛專主催·本社運動部後援

來廿七、八兩日開催

中等庭球界의 第一線을網羅한 第五回全朝鮮中等庭球大會는 中央佛教專門學校主催와 本社運動部後援으로 五月二十七日(午後一時)과 廿八日(午前九時)의 兩日間 同校코ー트에서 開催하기로되엇다 參加申請期는 來廿五日까지인데 正選手三組와候補一組의 所屬校名、氏名을 明記하야 主催側에 申請하기를바란다

延禧籠球戰

明日、徽文小學球場

京城府、第二次

빈대벼룩征伐

금년에들어 경성시내에서 갑자기 창궐하기시작한 『발진티프스』 박멸에 매진하고잇는 경성부위생과에서는 병균을 매개하는이와 벼룩을 철저히없새버리고저 전시에흐터저잇는 이백사십개소의 노동숙박소와 노동자가출입하는 음식점을 대소독하기로되어 십일일까지에 두번째의 소독을마치엿다 천번은 삼월중에 시하야 전명을기하기로 되엇는데 한번소독비용은 천원이상에 달한다

임월에 삼십일명 이월에 이십팔명 삼월에 백사십칠명 사월에는 부쩍늘어 백사십삼명의 환자의발생을보앗고 오월에는 십이일까지 에 삼십여명이 발생하여 합계삼백오십일명의 다수에달하며 현재환자만도 칠십삼명으로 작년 일년동안의 발생수 삼십여명보다 안되는데 비하여 십이배의대창궐을보인『발진티프스』도 부당국의철저한 이와벼룩퇴치에 하여 격감될것으로 기대된다

그동리는 이노인때문에 언제나 깨끗햇다 ▲하루는 눈이차자가 그동리 길을 깨끗이쓸고 들어올때 어떤중세면이 차저와 집을맹기고는 온다간다는 말이 업시 가버렷다 며해를두엇다가 그집을 풀어보앗더니 그집짝엔 금은보화가 들어잇섯다 ▲이리해서 그노인의집은 부자가되엇다는말이 전설로서 전해오고잇다 ▲갓는날에 칠보엣는다는말과 우승이차잇는 문으로 만곡이차저든다는말은 새벼마다 문앞길을 정결히 쓰다는것과는 표면의말로 만은 다를는지 모르나 그내면의뜻은 가를것이다 ▲갓는날에 칠보엣는다는것은 고약하다고도 미친사람처럼 웃기만한다고 안될일이 될법납것고▲우습이 잇는문에 복이 차저온대서 힘써 일하는바 업는데 문간에 나서서 오고가는 사람에게 허허웃고만 잇다고 누가그집에 복을입을 해줄리도 업슬것이다 ▲문제는 복을바더드릴 마음의준비가 항상 우습이 나올만큼두드립고 화기가 잇서야할것과그와동시에 복을 끌어드릴만큼준수하고 정성된 마음을 남에게베풀기를 또한힘써야할것이다

日比拳鬪豫選

今夜、本社講堂서

全朝鮮拳鬪選手權大會主催의 日比對抗 東洋選手權大會 朝鮮代表選手豫選이 十五、六兩日間 本社講堂에서 擧行하기로되엇는데 各階級의 對戰은 다음과갓다

◇플라이級 李炳烈(靑拳)…崔金淳(東拳) 李炳俊(靑拳)…金光鎬(朝拳) 元應泰(靑拳)…金影変(東拳) 鄭順興(京城)…不戰一勝 ◇밴담級 姜大賑(東拳)…崔致植(靑拳) 李啓俊(靑拳)…不戰一勝 ◇페더-級 林永奎(靑拳)…朴明俊(靑拳) 張大鎭(靑拳)…不戰一勝 (以上第一回戰) 李英石(朝拳)…金相台(朝拳) 朴晃(靑拳)…李福成(朝拳) 金錫林(元山)…文炯楨(東拳) (以上第二回戰) ◇라이트級 朴敬善(靑拳)…金明鎬(靑拳) 韓錫河(東拳)…文重鎭(靑拳) ◇웰터級 朴順源(元山)…李學奉(靑拳) 柳重鎭(靑拳)…李柄鎭(培材)

平壤蹴球決勝戰開始

【平南支社電話】降雨로 因하여延期되엇던 關西體育會主催의 第十五回全朝鮮蹴球大會의 決勝戰은 十五日正午부터 箕林里球場에서 열리엇다 지난三日동안에 추리고 추리어 相勝함이 榮譽를 다투는마당이라 非常한 人氣를 集中한 가운데 實業團의 平鐵對丸東戰으로 競技는 開始되엇는데 이날 우리가 마을까지의 戰績은 다음과갓다

【實業團決勝】

平鐵 (1 0…0 0) 丸東

午後零時一分부터 主審車在錫 線審韓龍浩 朴仁植三氏審判下에 丸東킥어프로 開始한바 一進一退의 白兵戰을 展開하여 兩軍前半을 無得點으로 마치엇다 後半十三分 平鐵에서 페날티킥을어더 OF楊昌培君의 슛으로 一點을 어더 勝利로 兩軍 꼿까지 노력하다가 一對零으로 平鐵軍이 優勝하엿다

【平鐵】	【丸東】
G 呂勳浩	K 李[illegible]
R 永昌[illegible]	F 林康[illegible]
…	…

世專 (0…0 / ?…?) 齒專

【主審 慶基壽 線審 湯佐鎭 李永煥三氏】 一時四十九分부터 世專先蹴으로 開始 前半에 兩軍無得點되고 後半에 드러갓는데 二十五分까지 無得點이채 激戰中

全日本蹴球關東豫選

全日本蹴球選手權關東豫選 第一日은 十三日午後二時부터 東伏見早大球場서 A組一回戰을 擧行한바 다음과갓다

BRB 7 (3…0 / 4…0) 0 千葉醫大

東京商大 棄權 東京蹴球團

早大陸上連勝

早大對慶應陸上競技大會는 十三日 午後一時半부터 神宮競技場에서 擧行한바 結局三十二對二十五로 早大軍이 十五年間連勝하엿다

東大對立敎無勝負

【東京電話同盟】東京六大學春期野球리그戰 立敎對東大一回戰은 十四日降雨中에 神宮球場에서 擧行한바 三對三의 同點으로 마치고 明大對法政一回戰은 十七日午後二時半부터 擧行하기로 延期되엇다

東大 0 1 0 2 0 0 0 0 0
立敎 0 0 1 0 0 0 1 0 1 —3…3

天氣豫報

豫報 今夜와明日은晴一時雲
十四日 最高 二三度八
同 最低 八度五
十五日 最高 ...
同 正午 十七度四

中風·高血壓·神經痛은

血液의混濁이因

血液을淨化하면낫는다

耳鳴頭痛·耳鳴·健忘症·憂鬱症·어지러움動悸·아주고싶고메고·喘息·便秘·不眠·神經衰弱·高血壓症·動脈硬化·心臟麻痺等은 中風·半身不隨·語訥은 中風이된다

이病은 疾患을 放置하여두기때문에 갑자기 이病으로呻吟하는분은 醫學博士와 共히 血液淨化療法을 研究하는것이 第一! 急히 相議하는것이 第一!

同所를訪問한專門博士의 ... 一大福音이라고 ...

市中村政一

文化病 (문화병)

大福堂本店 大阪市浪速區 新川三丁目

滿天下人士에告하노라!

東洋唯一 觀相師

新運命의開拓은姜南月先生에

(姜南月先生)

姜南月觀相所 京城府西大門町一丁目 電話光化門

淋疾

パラミード (金品)

化學療法特効劑

パラミード는淋疾菌의擊滅部隊입니다 …

金剛製藥所 京城府黃金町二丁目 支店·大阪·奉天

外科 肛門科 病院

學博士 朴昌薰

京城府樂園町 電話光化門一四五二

入院室全部獨房 暖房及冷房完全

性器及皮膚整形手術每日施行 梅毒檢査及根治療法臨時應酬

머리를살리는 (이整髮美) 終日愉快히일의能率이난다

伊豆椿ポマード (포마-드)

伊豆椿香油本舖 大阪彩芳園

藥으로 滋味나는 돈모으기

製藥士 養成講義

무슨藥이라도 自由로製造

◇立身成功의門 (入學案內) (無代進呈)

日本通信製藥學校 東京市·向島區吾嬬町東三ノ十六

專賣特許 家庭工業 見本·案內書 無代進呈 マルフク本舖

京城府西大門町二丁目一 神經科 內科 專門 李重澈醫院 入院室完備 醫學博士 李重澈 電話光二二四〇番

新肌丸新發明 東西藥物 [illegible] 試用藥無代進呈

書籍目錄 無代進呈

젖이 잘난다 조혼젓이 난다

安産·強兒

ネオフルトーゼ錠

株式會社 藤澤友吉商店

朝光

今日發賣

六月號定價四十錢
振替京城五八七八番
京城太平通一丁目六一 朝鮮日報社出版部發行

第二次世界大戰論
咸尙勳

六十萬種의動物界의奇現象……石宙明

昆虫世界의戀愛相……金秉河

인풀레의 危險을 防止하라……李健赫

大戰危機와 그의經濟的側面……金光淳

現代戰爭과 貿易……李應周

落穗帖
- 이삭줍기……金岸曙
- 病床有感……安懷南
- 自己에게忠實……金南天
- 쉬운 일……朴魯甲
- 老피아니스트……崔永秀

漫畫帖
1、六月의處女
2、六月의農村處女
3、六月의靑孀
4、六月의都會
……崔永秀

世界放送宣傳戰의全貌
李石薰

나의創作生活
朝鮮文壇三十年側面史……(現役作家)安夕影

- 藝術探鑛家……李箕永
- 苦心하는題目……方仁根
- 人物展覽會……韓雪野
- 作品의制作過程……金南天

(隨)(筆)
- 滑稽의哲學……宗敎家 崔鳳則
- 말과소……畵家 金瑢俊
- 故鄕의憂鬱……映畫監督 朴基采
- 新綠行……小說家 宋影
- 아름다운神話……醫師 文仁栢
- 病床過春……小說家 崔明翊
- 나무리봄……畵家 洪得順

同道夫婦의生活打診
(任東爀 任祥姬)……白玉斧

湖岩文一平氏 生涯와業蹟
- 史家로서의故湖岩……李丙燾
- 湖岩의追憶……宋錫夏
- 湖岩文一平先生의英靈을吊함……李裕弼
- 文湖岩先生의英靈……金始榮

中等學校入學難과그對策
- 三郡一校主義……(貞信)韓永鎭
- 根本策과臨時策……李克魯
- 學校選擇의必要性……(明新)金熙完
- 夜間中學設置의必要……(徽新)崔泰永
- 篤志者의喜捨……金明植
- 私立新設條件의緩和……(五山)朱基瑢
- 爲政者의一顧……(城南)李軒求
- 二部制와學級增設……(培材)辛永默

史上偉人 百結先生論……柳子厚

世界戀愛詩帖
- 最初의喪失(外一篇)……獨逸 金晉燮譯
- 님의눈(外一篇)……獨逸 徐恒錫譯
- 牧歌(外一篇)……佛蘭西 孫宇聲譯
- 小吏(外二篇)……佛蘭西 李軒求譯
- 사랑은쓰고、사랑은달다(外一篇)……愛蘭 異河潤譯
- 失戀(外二篇)……英國 金珖燮譯
- 바다의사랑……日本 咸逸敦譯
- 손手巾을보내며(外一篇)……支那 金億譯
- 長恨歌……支那 崔昌圭譯
- 戀愛詩……朝鮮 李秉岐選

延坪島조기잡이에 対하야
鄭文基

「延坪바다에 돈실러가자!」는 어야거는 우리들이 어렷슬때부터 맛혀들어온 노래다。順風에돗을달고延坪바다로조기잡이를떠난다는말은실로그어떤로맨티시한情景을우리들로하여금想像케하는것이다。「延坪島조기잡이이야기」이 한편의글은 筆者 鄭文基氏가아니면 쓰지못할 貴重한 文獻인同時에 文學的으로보다 實際的으로보다 누구나 한번은 꼭읽어보아야할 「延坪島報告書」다!

野談 處女壯士의遺言
申鼎言

(畫)(報)
- ▲英國의武力
- ▲全朝鮮都市對抗蹴球入場式
- ▲全朝鮮都市對抗蹴球猛虎軍
- ▲朝鮮映畫「國境」

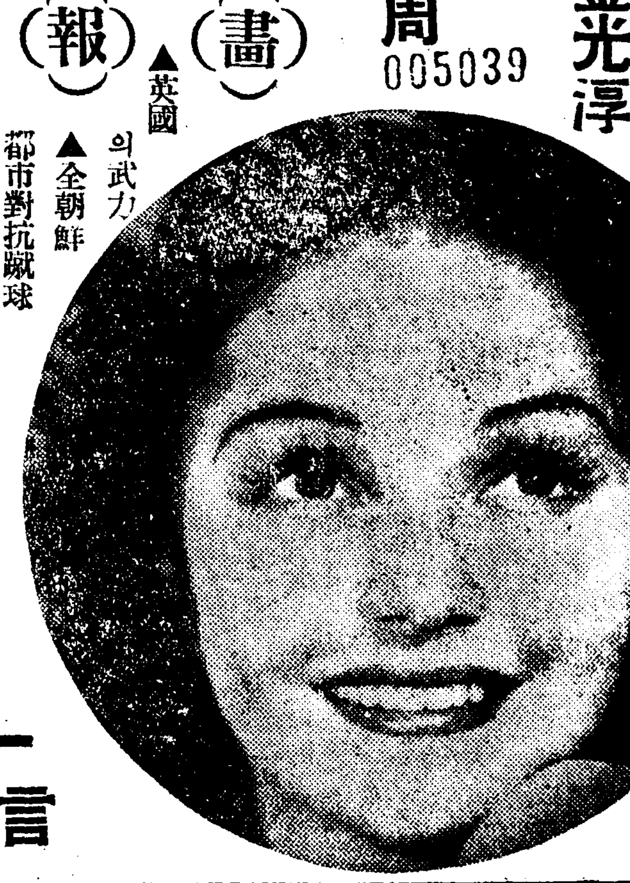

娛樂과趣味
- 男子敎育第一課
- 夫婦幸福問答
- 人氣俳優의誕生日
- 各國民性側面考
- 朝光放送室
- 海外消息
- 阿房樓
- 紙上病院

讀者文藝
- 旅舍……南泰星
- 오늘……趙東源
- 緩行車란밤손……曹景煥
- 短章三題……柳玲
- 隱遁의노래……雪橫
- 新願……朴濟烈
- 煩惱……姜海人
- 홀러간하로……徐利喆
- 나의사랑은……車均實
- 詩集을들고……李夕波

短篇小說 機械
安懷南 (崔根培畵)

短篇小說 그러한男便
金廷漢 (金熊超畵)

長篇小說 南風
朴魯甲 (鄭玄雄畵)

短篇小說 이리
金南天 (鄭玄雄畵)

長篇小說 防波堤
咸大勳 (鄭玄雄畵)

戲曲 아들
朴英鎬 (南宮賢畵)

005039

家庭

어린애때에 너무 조숙해도 걱정
가정의 주의가 필요하다

가글나히라도 지능이 발달되는 정도는 매우다른수가잇습니다.

(과히) 둔하거나 과히영리하지안흐면 별로걱정할것업스나 너무둔해도 어머니의 주의가필요하거니와 너무 영리해도 역시 어머니의 주의가 필요합니다. 대개영리한 아이는 신체가약하고 버릇업고 입만까고 실행력은 부족합니다. 『아이 참 총명하기도하다. 어대에자라서 큰사람되겟다』 이러칭찬을 어른들께 들으면 아이는 어려서 (숙취하고

(순진) 한맛을 일키쉽고 또 반드시 훌륭한사람이되는것도 아닙니다. 또는 부모되는이가 자기아이의총명한것을 과히밋어서 너무 칭찬하고 귀여한까닭에 되건소학교 이삼학년에 가서는 성적이 나빠지고 불량아(不良兒)의 싹수가 보이는수도잇습니다. 그러므로 다른애들보담 특별히 두뇌가 조타고생각할때는부모되시는이가 특히주의해서 너무지나치게 가르키지말고 보통아이들과 석기여놀려서 모든것이

(평균) 하게 발육하도록하십시요. 두뇌가 조흔애일수록 건강에주의하고 인내, 노력하는힘을 길르고 모든것을머리만 자라게마십시요. 재주만흔것을 미더서 오륙세때부터 조교육(早教育)을시켜서 처음엔 천재라고 떠들든 잘하지만 얼마아가서 그중러이주러들고맙니다.

『우둔한아히』

우둔한아이라고 『천성이니할수업다』하지말고 여러가지로 후천적으로 도아주어야합니다. 지능(知能)의차는 대개유전이지만 신체의발육이 나쁘거나 잘못길러도 다소는주러듭니다. 아이를 너무엉석바지로 길러도 지능이 느저지는법이니 이모든점은 늘어머니의 주의할것입니다.

라디오프로

十五日（月）

▲午後六時 童話劇『幸福을찻는少年』—玄德作 두루미會 指導 金相德
同六時二五時 어린이新聞
▲六時三〇分 週間情報
▲同七時 뉴-스 天氣豫報
▲同七時三〇分 趣味講演『犯罪搜査와第六感』—京畿道警察部刑事課 金丙學
▲同八時（東）二重唱 一、歌劇『椿姬』第一幕 二、歌劇『리골렛토』第三幕 三、歌劇『메리-풀린』第一幕 三浦環 原義江 合唱코-로·에코-伴奏 中央交響樂團 指揮篠原正雄
◇國際放送◇
▲同八時三〇時（英國倫敦으로부터）一、記錄 二、音樂『威風堂々行進曲』엘가-作曲 英國放送協會管絃樂團
▲同八時四〇分 野談『一枝紅』 朴一
▲同八時四〇分 歌謠曲（咸）一、어머님前上書（明）二、사랑의서름（寅）三、木浦의눈물（明）四、물방아사랑（寅）五、故鄕은불른다（明）六、의수에서（寅） 林明珠 林寅虹 기타-伴奏
▲同九時 雅樂—李王職雅樂部로부터中繼—一、壽齊天（管樂）二、呈群之曲（管絃樂）三、萬波停息之曲（合樂） 李王職雅樂部員 指揮 張仁湜
▲同九時四〇分（東）時報
▲同一〇時 地方으로보내는뉴-스
▲同一〇時一〇分 初步國語講座（一八） 宋今璇

第一放送

▲午後六時 鄕土童謠（京城） 宋今璇 ▲同六時 옛말 ▲同六時

十六日（火）

童話劇（午前） ▲同六時 物語（咸興） ▲同六時（東）齊唱（滿洲） ▲同六時二五分 講演 ▲同七時三〇分（大）國民歌謠 ▲同七時四〇分（東）講演 ▲六時四〇分（東）浪花節 ▲同九時一五分（東）新曲
▲午前六時（東）라디오體操（第一放送에依함）
▲同七時 家庭體操（同上）
▲同一〇時三〇分 講座講話 家庭메모 日用品時勢
▲正午（東）時報
▲午後零時五分 歌謠曲（레코-드）
▲同零時三〇分 뉴-스
▲同一時一五分 家庭時間『紅疫이야기』 李先根
▲同四時 뉴-스 職業紹介
▲同四時三〇分 京城商業野球聯盟리-그戰實況（開設）—京城球場으로부터中繼—（但放勝敗이잇을때）
▲同六時 童話『눈먼少年』 金良根
▲同六時一五分 어린이新聞
▲同六時三〇分 講演『五臺山寺刹이야기』 權相老
▲同七時 뉴-스 天氣豫報
▲同七時三〇分 講演『商人과商道德』 李鍾赦
▲同八時 伽倻琴散調와倂唱 一、散調 가、진양調 나、中모리 다、자진모리 二、倂唱 가、短歌 大丈夫 나、唱調 赤壁歌
▲同八時三〇分 野談『變形變心』 梁在應
▲同八時三〇分 라디오小說（平壤）『晩春』—李明秀作 金思英
▲同九時 時調와西道歌謠 一、詩調 二、關山戎馬 三、解說詩調 明日曆 翌日順序 氣象通報
▲同九時三〇分 뉴-스解說
▲同九時四〇分（東）時報 뉴-스
▲同一〇時 地方으로부터보내는뉴-스
▲同一〇時一〇分 中等[illegible] （三四）

尹鳳淑孃刺繡展

신흥일부라고회신감리리에서 작년중영어자미술회교를 졸업한 윤봉숙(尹鳳淑)양은 오는 십륙일부터삼일간 화신(和信)칠층갈러리에서 제일회신취향자수개인전람회(新趣向刺繡個人展)을 개최한다고합니다 출품은 평풍, 액면등 삼십여점이라고합니다

長篇探偵小說 魔人 【六】

金來成 作 崔根培 畵

새로운展開(二)

안개의 담을 뚤코 손을가려 닷구잇는 일경부의 자동차— 오변호사의 유정을 물팍바거서 에커—튼」을 비스하니 해치고 방안을 넘겨다보는 수상한 사나이의 그림자— 지튼 안개로 말미어마 똑똑히는 보이지안흐나 중절모를 눌러쓰고 검은 안경을 쓴, 키가 늘늘한 사나이다. 그는 아까부터 무엇을 엿보고잇는지 웅접실안에 버려진그 어떤 광경을 유심히 드려다보고잇다。

그때 웅접실안에는 주은봉과 오상억 변호사, 이 두사람밧게는 아무도 업섯다。

『—저를 구할 사람은……저를 이 무서운 처지에서 구해낼 사람은 오직 오선생뿐이애요。』

은봉은 절반 우름석긴 목소리로 애원하는 것이다。

그러나 조그만 탁자를 새여에 두고 마주안즌 오상억의 그 그리샤형의 조각처럼 단정한 어여뿐 얼굴에는 대리석처럼 싸늘한 공기 이외에는 어떠한 아모런 반응도 보이지 안는다。 『오늘』과 등진 오상억의 얼굴—슬프나 기뿌나 아모런표정도 지을줄모르는 그 넘무나 차디찬 오변호사의 얼굴— 처다볼때 마다 희망의 절정에서 절망의 엇바닥으로 뚝하고 떠러저나리는것가튼 은봉의 눈동자엿다。

『—제가 어처럼 오선생의 구호와 동정을 엇구저하는것은 미리부터 오선생과 칠년약가진 주은봉이 아니고 마이해월의 칼날을 막어낼 아모런 벼비수단도 갓지못한 한개의 불상한 여성으로 생각해주세요 —그야 물론 오선생께서 저를 구해줄 이러타할 의무가 엇다는것이 아니예요。서울장안을 뒤집어봐도 아니전조선을 꺼꾸리여보아도 해월의 칼날을 막어낼 사람은 오직 오선생뿐이라고 미덧기 때문이지요。……일인삼역—이선배 김수일 유불란 여 모다 가튼 이들이라는 놀라운 사실을 여지업시 지적한 오선생이 아니십니까? 저를 저를 하룻밤에 악마해월의 마수로부터 구해 주세요—』

『금세웁시다—』

부처처럼 표정업시 안저잇던 오상억은 그때 비로서 흥미업는 얼굴을 들엇다。

『—아까도 말슴드렷지와 가터 나는 원체 그런 무시무시한 범죄사건에는 아모런 흥미도 느끼지 안슴니다。아니 흥미를 느끼지 안는다는것보다도 나에게는 도저히 해월의 칼날을 막어낼 아모런능력도 업는까닭이외다—을 멧다가는 도리여 나자신의 목숨이 위태로우니까……나는 아직 은봉씨의 목숨을 아끼기 보다도 나자신의 생명을 더 사랑하고 잇지요. 해월은 도저이 나가튼자에 패할자는 아닙니다。그는 실로 무서운…』

어른떼이와도 가티 차디찬오상억의 대답—단 한마디의동정의 말조차 건네줄줄 모르는 상억의— 오상억—

은봉은 그가 배앗는 한마디 한마디가 마치 『너는 죽어라, 너는 아무리 발버둥을 처도 해월의 칼날에 죽을께다!』 하는 무서운 사형선고와도가티 들리엇다。

은봉은 마침내 테—불우에 엎디며 『아아!』 하고 한번 길다라케 한숨을 짓고는 그만 공포와 절망의연못속으로 모여시 모여시 빠져드러가는듯이 느껴웁기 시작하엿다。

『어쩌면 그리도 냉정하시담! 태산가티 밋고 자기를 차저온 사람에게 어쩌면 한마디 위로의 말조차업시……』

은봉은 그리고 눈물어린 두 눈을 바짝 처들며 쏘는듯이오상억의 표정업는 얼굴을 바라보앗다。

오상억도 은봉을 바라보앗다。

일초 오초 십초 이십초—두 사람은 말이업다。의지와 의지의 투쟁이다。

순간 시선과 시선이 부딋치는 그 첨단(尖端)에서 불꽃처럼 이러나는 정렬과 정렬!

여인(麗人)의 눈물은 마침내 오상억으로 하여금 굉장부인주은봉의 한편잇는 손목을 잡게 하엿다。

『은봉씨!나는 이제방금 은봉씨의 목숨이 나자신의목숨보다 더 중한줄을 개달엇습니다!』

비오듯이 흐르는 창밧게 밤안개 커—튼 사이로 쏘는듯이 드려다보는 수상한 사나이의 눈초리—

어머니의힘은크다
"아들은설적부터 으젓하고 딸은시집보낸다애간장다녹는다"

崔奎東氏夫人 金女史談

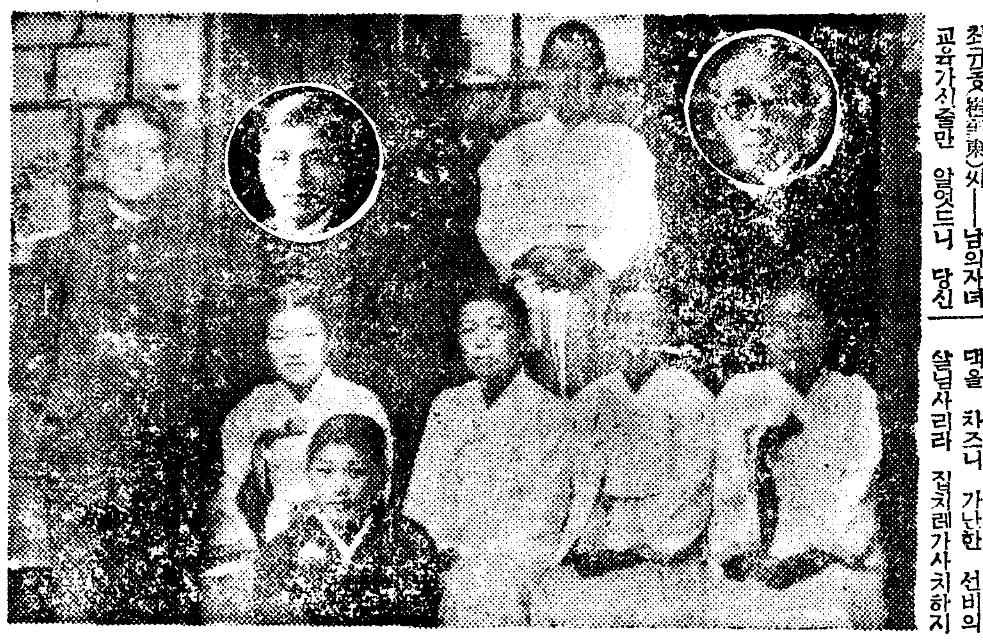

자미도 구남매나 기르셧다니 이래저래 교육가십니다.

중동학교(中東學校)교장선생님 최규동(崔奎東)씨—남의자녀 교육가신줄만 알엇드니 당신

시내 와룡정(臥龍町)선생의 댁을 차즈니 가난한 선비의 살림사리라 집치레가사치하지 안흔것은 괴이할것업스나 二남매나되신다는데 중문안에 들어서도 접안이 괴괴하야 아이소리라곤 업습니다.

『허툴사 잡숫드릿군』

그러나 잠깐만 기다리시요 금년 최규동씨와 그부인의 춘추를 따져보니 쉰여덜 쉰일곱이라 코흘리는 젓먹이가 잇을리업지요.

『우린 아들이셋이고 딸이여섯이래 맨맛아들은 장가까지들어서 열흘지요』

십오년전에 세상을 떠낫다는 아드님도 그어머님께할새로운애의 씨가됩니다

『나는 아이를 아홉이나 낫는데 개집애를 여섯이나 낫군요 개집애는 세통쩌부러도힘들고 아들은 으젓해서 어미를 훈북지안습니다』

려서 맥쩌머님이 눈물흘지니다.

『그러케 아홉을낫는데 파내보지나허지 지금처럼 산파를대리 의사를불러다하고 약단을 처다가나 누가 생각하나 갈너주사람이 업지요』

부인은 다소간 호기잇게생긴 얼굴에 젊어서는 어지간하건 강하고 보기도 조흐셧겟습니다.

『아이고 애나틀이야길하니 옛날생각구려. 그래인제 나흘날이 임박하면 벌써잡작이나 선단말요. 그러면 큰애가밥을 지어먹으니 어린것이 깃치를 못답그것기에 놀 깃치는 두항아리씩 해노코 그런대에가 개에나가 미역이나 면북지내 손으로 갓다노코 나면 벌써 애가 나옵니다그려』

★〜〜★

지금으로부터 사십년전 명주서울로 올라온 청년이도 최규동씨와 그부인은 아직도 모드규린이 검소하기 짝이업습니다.

『이러케 소가둥울구럿 충죽 나허노흐면 어디 밥어미가잇나 □에가잇나 그저내손으로 맥이고이피고—독외손으로 길러내도 기를때 하나죽여보지도 안코 아홉을 뭇땅 길러냇지요』

어어머니는 애아홉기르느것좀은 식은죽먹기로 압니다.

★…★

『그런데 다길러노코보니 딸물지우기가 참이드단말슴이죠 딸이란 이래저래 어미 애간장만 녹여내는겝넨다.』

아직도 깃트로 이화보육과 돈화학교에 다니는 따님이잇고 그우흐로 휘문고보에 다니는 아드님이잇고 맨맛아드님은 현재 경도에가서 의학을연구중이랍니다.

『딸년을 시집보내는데 그저 고등학교만 마치면 붓야볼 야호사를것했지요.』

어어머니는 당신이 뭐을만히낫는데 엇지도 흥이낫는지 몰재며느님은 이틀만 팔혔제나와신문을 몰새중이랍니다.

『면만보거미치고 한평생으잘어디입을수는업서요. 그저한가지씩 두가지씩 생각이라고는 보면 농미테 갑춰두고 갑춰두고해서 겨우꾸려보내러니 내야 늘상 헌것만 주어입엇지요』

그래도 요즘은 사위네분이 엇지도 장모님을 위하는지그 만호사가 늘어지서다구요.

『나는 딸을 부자시집에주지 안햇서요 그저 쓸쓸하고 사람착한 사위가 제일이랍니다』

딸만꼽지어머니 사위들는 철학이 그럴듯합니다

아들부자 딸부자

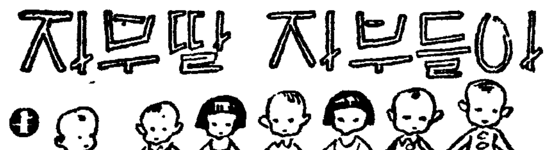

안시방일소대를 차저서

腫物と切傷の化膿防止と治療に

パスタ セナチゾール Ⓟ マルピー印

適應症 가루부래、面顔、耳漏、慢性急性中耳炎、어러러진대、外傷、丹毒、蜂窩織炎、凍瘡、乳房炎、火傷後의皮膚化膿、化膿傷、膿疱水疱、創面의豫防其他皮膚粘膜의모든化膿性疾患

定價 包 一〇瓦 三〇錢 特 一〇〇瓦 三〇〇瓦 （液劑あり）

發賣元 大日本製藥株式會社 本店 大阪道修町 支店 東京本町

全國到處藥店에販賣함

金鶴香油

美髮케하는三大效果

●基本原料인椿油는 最高度의 毛髮榮養脂로서 配給藥코레스테린의힘찬 滲透에依하야 頭髮障害는一掃됩니다

●爽快한整髮感에伴하야 馥郁하고도高雅한香氣가 自然그대로의光澤을줍니다

●純良植物性油만이 가진洗髮後의보송보송하고 윤기잇는淸掃感을자아냅니다

品質不良한 僞造品 有함 特히大日本政府 登錄商標 金鶴 에注意하십시요

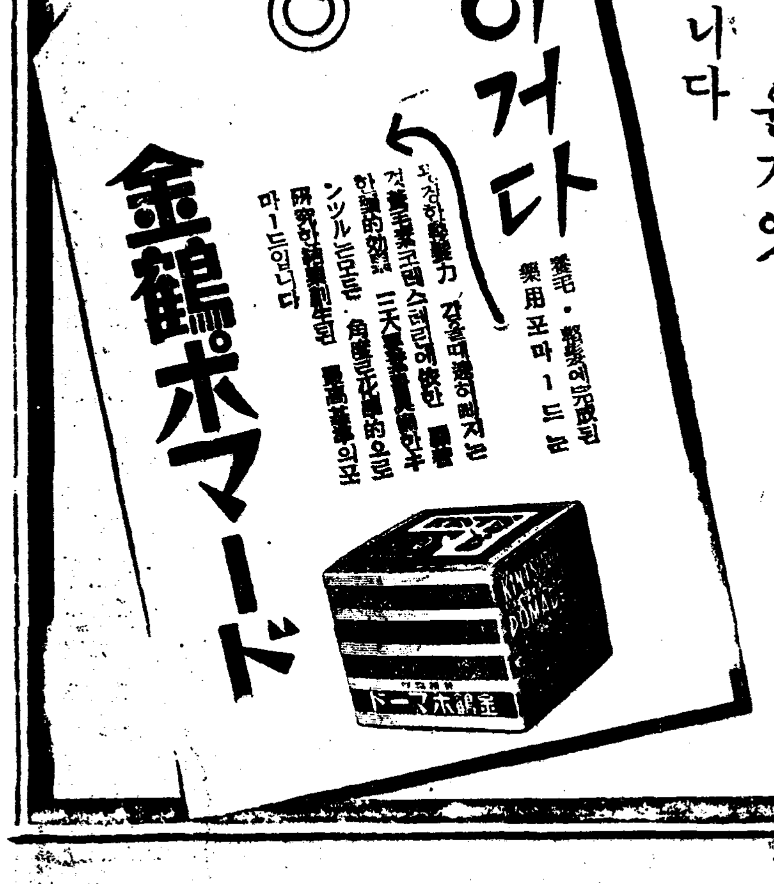

本舖 株式會社野村商店

「론돈·마ー큐리」廢刊

崔載瑞

英國文壇의重鎭 「론돈·마ー큐리」가 이번四月號로 廢刊이 되고 五月一日부터 「라이프·앤드·레터ー」誌에 合併키로 되엇다 이雜誌는 一九一九年에 當時의 人氣 詩人이엇던 「J·C·스콰이아ー」가 創刊하여 以來十六年동안 詩와創作과 評論과 新刊評의 各方面에 多少保守的이긴하나 그대신 穩健한 紳士的態度로써 文壇과 讀者에 支持를받어왓고 어떤 뎀에서는 日本에 만흔 讀者를가지고잇다. 大學英文科出身치고 이 雜誌의 身勢를 지지안흔사람도 드물게다. 數年前에 「목크맨」을 合併하야 文藝評論的雜誌로서 面目을 一新하는同時에 한동안 「푸로레타리아」文學에 關한 論爭도 실리고하야 時代에對한 反應을보혀섯다. 今般廢刊의 主原因은 經濟難인모양이며 再昨年의 價格引上으로도 막어낼수는업섯든 모양이다. 讀者가 數月前 本欄에서 紹

昨年末이엇든가 「크라이테리온」이 廢刊되고 今般에는 또 「론돈·마ー큐리」가 廢刊되고하야 英文壇의受難을 當하고잇다.

主筆 「스콧트、제임즈」氏는 그告別辭에서 엘리오트가 역시 「크라이테리온」의 告別辭에서 한 「混亂의文藝的頹廢」란 말과 「호ㄹ두아엘」이 「文藝雜誌」에서 한 「知的努力에對한 大衆의 無關心」을 指摘한後 現代文學이 「스럼프」에 빠지게 된 두가지原因을 들어말하엿다.

첫째原因은 現在 우리의目前에 劇的으로 出現되여잇고 또 「파시즘」과 「데모크라시ー」 權威와自由 暴力的能率과 「리버랄」의 無秩序와의 새 세계에 나타나고잇는 社會的、知的動亂이다. 이것은 또다시 經濟的不安과 戰爭에의 恐怖에 휩쓸어 이世代의 眞摯한思索을 吸收하야 어떠케하면 戰爭을回避하고 또生存을維持해 나갈수잇슬까하는 緊迫한 實際的問題로 쏠리게한다.

둘째 原因은 文化의 民主化와 印刷 映畫의大量生産에 잇다 이것은 民衆의精神을 刺戟하고 또은 敎育을 普及시킨다. 民主主義的 敎育이 그効果를 나타낸것은 事實이나 그것이 大衆의 粗雜한 藝術的 趣味를 短時日內에 變化시키리라고 밋게까지 [illegible] 그러는 사이에 文化의 水準運動은 着着進行되고잇다. 아름다운水準을 노피는 反面에 잇서선 노픈 水準에잇는 有能한 精神은 大衆을 相對로하는 經濟的 利益때문에 不可不 그 進路를 變하게된다 몃十萬大衆에게 알기쉬운 言語를 使用하여야만 된다는 必要性은 文化의 精華에 犧牲을 要求치안코는 마지안는다. 이리하야 첫재로는 危機의 「카타스트로ー프」와 經濟的恐慌을 둘째로는 어떠케해서 文化를 「데마고기」의 손을통하여 [illegible] 任務이다.

이리하야 「스콧트·제임즈」는 「듀아엘」의 告別辭의 一節을 引用함으로써 告別辭를 끗내엇다. 「評論雜誌는 오늘날文明을 守護하고잇는 諸國의 知的安定을위하야 必要不可缺의 存在이다. 評論雜誌는 現在의 無秩序에잇어서 切實하게 要求되는 知的活動의 一形式을 代表하는 것이다 思想의持續과 創造的인 思索과 活動的인研究는 評論雜誌의 助力을 어더서만 可能하다. 人物과 事件을 觀察하고批評하는 方法論이 서지안어서는 아니된다. 이런目的을위하야 우리는 評論雜誌를 要求한다. 그러치안어도知的인 活動이 制限되고잇는 이때한 가지라도 評論雜誌가 업서지는것은 不幸한일이다.」

(詩의鑑賞法은 오늘은쉬웁니다)

朝鮮語의過去와未來 (下)

金亨奎

그러다가 純全한 韓族國家인 新羅에게 統一되에 밀려서 滿洲原野로 逐出을 當한 高句麗民族과함께 그들의 言語도 이땅에서 자취를 감추엇슬것이다 以上 民俗學的立場에서 考察하엿지만 다음 우리들의 古文獻에 나타난 言語를 차저서보려 보자.

(鄕) 첫째로 新羅의 鄕歌 吏讀等을 解讀함에 現在의 우리 말과 同一한것을 알 수 잇다. 即 新羅의言語가 우리말의 原語이엿고 現在의 朝鮮語와는 다만 時間的變遷의 差異가 잇슬뿐이고 他語의影響을 밧지안은 純粹한 同一系統의 言語이엿다. 아는바와가티 新羅는 古

(高) 麗는 開城을中心으로한 韓語이엇슬것이고 그사이에 地方的 方言的差異는 잇섯슬것이다 그것을 다음에오는 李朝가 繼承하야 現在의 京城을中心으로하는 오늘의 우리말을 形成한것이라고믿는다.

이와가티 新羅의韓語가 現在 우리말의 原語이고 그사이에 高麗、李朝等 國體는 變하얏슬지 언정 言語形體에는 變動업시 오날에 이르럿다고 믿는바이다. 以上 두가지理由를들어 現在朝鮮語의原語가 純粹한 韓族言語이라는것을 말하엿지만 이것은 다만 過去에잇서서의事實을 證明할뿐이고 아모새로운與味를 주지안는다. 그래나는 다음에 우리들에게 將來에對한 暗示를만히주고 또 내가力說하고자하는 第三의理由를 들어보자. 그것은 即 三、言語는 絕對로 武力이나 或個人指導者의 意思에 左右되는것이 아니라 어데까지든지 그것은 社會的公約物이고 文化勢力에 隨하야 간다는것이다. 古代朝鮮에 鴨綠江、豆滿江을넘어 武力으로 이半島의始半을支配하든 高句麗民族의言語도 오날의우리말에서는 아모痕跡을차즐수업다는것도 그適例의하나이겟지만 古今史上에 그類例는許多하다. 오늘까지 暴君의代名詞로 남아잇지만 가깝게 諺文의使用을禁止한 李朝燕山君도 오늘날에이르러선 狂君의誹謗을免치못하지안흘가. 이가치 武力이나權力으로 言語나文字를壓制하겟다는것이 無謀한夢想에 지나지안는다는것은 歷史가가르켜주는바이지만 우리는 人力으로 言語를 抹殺하다는것도 無用한 徒勞인것을 알아야할것이다.

(統) 三百年前 奴兒哈赤에게 統一되어 南下漢土四百餘州를支配하든滿洲族도乃終에그들의 言語文字를 完全히喪失하고 도로혀漢文化에 吸收된것도 그一例가될것이다. 秦始皇도 一世를 抑壓한 秦始皇도 千餘年後인 男인것을 여저서는 아니될줄 안다. 高遠한 理想아래 人智의 技巧를 다한 「에스페란토」도 발서 自然消滅의 運命을 當하고 말지 아넛는가 어린것은 뿌리 업는 나무와가트다 아무리 培養을 준대야 그것이 成長할理 萬無하다. 近年에 우리學者들가운대도 이름씨(名詞)、홍소리(子音)로 (중략) 가튼辭句를 만드러 쓰는것은 우리말의 半數以上이나 占領하고 또그것이 完全히 朝鮮語化한것은 勿論지금까지의 우리文化가 漢文化의 支配아래 成長 리말가운데 漢字에서온 語彙가 多數以上이나된다 그러나 부모(父母)님 이漢字로 되엇다고外國語라고 할사람이 어데잇스며 산(山)에 가자는 代身으로 뫼에 가자한데야 意味가 通하지 안흘것이다. 이와가치 漢字語가 우리말의 半數以上이나 占領하고 또그것이 完全히 朝鮮語化한것은 勿論지금까지의 우리文化가 漢文化의 支配아래 成長하야 온 根本原因이 되겟지만 漢字가가지고잇는그自體의性質도 생각하지안흘수업다. 即漢字는 表意文字이다 한글字가한字를 가진文字이기에 우리들은 中國말을 漢字를빌어서 自己思想을 表示할수잇섯든것이다. 그럼으로 漢字에서온 語彙라도 그것은 漢字를 빌어쓴 우리말에지나지안는다 近來歐米等外來文化와함께 流入한 「잉크」와가튼말과는 根本的으로 다른性質을가지고잇지안흘가.

(政) 以上半島歷史數千年間에 漢文의 政治的勢力이 잇섯고 또外部의 侵入도 잇섯지만 言語는 다만 政治에는 아모關係업시 外來文化의 語彙에서 部分的 影響을 바드면서 오날의우리말을 이루엇다는것을 말햇다. 처음에말하든바 過去의 歷史는 우리들의 將來에對한 우리들의 進路를 가르켜주는바가만타 近來寬大하나 文字를自己의意慾에맛겨 消滅을圖謀하는 暴措가 여기저기서 보인다 그르로 小論이 그러한 傾向에대하야 한 參考가된다면 筆者의 幸이겟다.

(筆者는 京城帝大出身 全州師範敎諭)

劉變한쇼오翁

「피그마리온」映畫化의逸話

「버ー너드、쇼오」翁의原作「피그마리온」은 目下歐米에서 非常한 好評을밧고잇는데 이作品의 映畫化에잇서서는 興味잇는 逸話가적지안타고 傳한다.

×

「쇼오」翁의 映畫嫌惡症은有名한것으로 「피그마리온」映畫化의申請도 拒絕하기가 無慮五十九回 그러든데 大十番째 申請해온者가 獨逸을 追放當한 「푸로듀ー서」인 「파스칼」로 生涯의 理想은 「피그마리온」을 映畫化하는데잇는데 實現하시는분이라고처터 라도 翁이 世上을떠난以後에 반드시 이作品이 映畫化될터이니 차라리 生前에 翁의指導로 映畫化하는것이 가장올치안켓느냐는意見에 翁은그럴듯하야 그러면 資金은얼마나 되느냐고 물엇더니 「파스칼」은 겨우 二萬五千磅이라고 答하야 이말에 翁도顧實히 對答하더니 資本은 翁이十萬五千磅을 要求하는데作品完成까지는 「파스칼」과는面會謝絕하기로 決定하야 드디어映畫가 誕生한것이다.

더욱 映畫 「피그마리온」의 成功에 翁은 映畫嫌惡症에서 完全히 脫出하야 倫敦시네마、씨나리오 作家協會에 加入하야 벌써 十年分의 會費를前納하엿다고한다

學藝안테나

小說家韓仁澤氏永眠

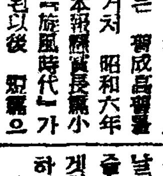

中堅小說作家韓仁澤氏는 지난十二日午前四時 鄕里인 咸南利原郡西面南門里自宅에서 永眠하엿다 氏는 普成高普를 거처 昭和六年 本報懸賞長篇小說에 『旋風時代』가 一等으로 入選된以後 作品으로 『오빠』等數十篇의 作品을 남기엿다 享年三十三 (寫眞은 韓氏)

八道俗談랩소디 ③

方鍾鉉

(六)가는 말에 채적질

【註解】(1) 잘가는말에 채찍을 加함은 힘껏하는데도 不滿하고 자꾸 더만 하라하는데 이르미다 (2) 닷는말에 채찍을 加하면 더 빨리 닷게 되드라니 즉 그氣勢를 마주워 이에다 더힘을加케 함을 이르미다 【註】 旬五志에 『走馬加鞭』(言因其勢而加之力)이라고잇다

(七)가는말이 고와야 오는말 이곱다

【註解】 내가 남을 헐면 남이 또 나를 헐고 내가 남을 尊敬하여야 남도 나를 尊敬하는법이니 即 오거가미다 彼此에 理由잇슴을 이르니다 即 出乎爾者反乎爾이다

(八)가는날이 장날

【解】 일이 마침 잘되엇슴을 이르미다 【註】 장날은 市日이니 各處가 다르다 그러나 그日字는 一六 二七 三八 四九 五十의日로組合되어 五日만에 그市日이 도라오게 되엇다 【意】 주인 장어자 손님 국쉐리한다

幸福

鄭人澤

「平凡한 幸福을 求하는 사람은언제던지 그幸福을求할수잇기 때문에 決코 不幸에 빠지지안는다」는 어떤 作家의말이 문득 머리에 떠올랏다. 그럴상십기도 하다. 그러나 이미 『平凡한幸福』조차 『언제던지 求할수』는 업는것갓다. 平凡이고 非凡이고간에 幸福이란 正體를 가진 妖怪는 드디어 우리들의 周圍를 徘徊하고잇지는 안는 모양이다.

한時代、한個人을 勿論하고 幸福을 지니여 가는것보다는 때로는 不幸에 安住하려한다. 한個의 難關에 逢着햇을때에 가장 손쉽게 發見할수잇는 安易한 길이 그것이기때문이다 幸福이자 치를 갖춘理由가 或是이런데 잇는지도 몰으고 자라리 不幸속에 安住하려는것이 現代人의 弱點인 理由도 이것으로 究明될수 잇을것갓다.

恒常 大膽徹底하지 못한 나의 遊戲아닌遊戲의 하나이다.

新刊紹介

▲世紀의愛人 (中篇小說) 咸大勳著 現代文庫第一部第一冊 發行所 京城府鍾路六丁目八一 廣韓書林 振替京城九五四五番 定價五十錢

▲酒 四月號 發行所 京城府蓬萊町 朝鮮總督府財務局稅務課分室內 朝鮮酒造組合中央會 振替京城一八、二九一番 定價五十錢

▲同胞愛 五月號 發行所 朝鮮總督府內務局社會課內 朝鮮社會事業協會 振替京城一四四五四番 定價二十錢

▲朝鮮の敎育研究 五月號 發行所 京城府黃金町五丁目 京城師範學校附屬小學校內 朝鮮初等敎育研究會 振替京城一三三七大番 定價四十錢 送料二錢

內服治療로 快速 滅菌制膿 止痛消炎의 四大威効 淋疾

一衝擊療法 (三日間內服)이면 두말업시病苦에서 버서나게되십니다

이러한藥으로 낫기를바랏스니 無理가아니겟습니가

지금까지의治淋療法은 內服及外用을勿論하고 尿道粘膜表面에 潛伏해잇는淋菌만을 滅殺하는데에不過햇섯고 病勢가慢性으로 移行하야 淋菌이腺內深部組織에 侵入케되면 藥力이淋菌病巢까지 到達치못하는關係로 淋菌을全滅식히지못하고 殘存케하는때문에 結局은 再發되고말게되어 淋疾은 낫기를바랄수업게 되는것입니다 그러하오나 過去十數年間의오래동안을 使用되어오든內服藥을 더한번 仔細히檢討해보면 深達力에는 좀불만한것이 잇섯스나 殺菌力에잇서서는 결코 부족하다고만할수업는것이엇습니다 (以下 [illegible])

內服으로서의 短期快癒하는 治淋法에完全成功

그리하야 患者들은 淋疾은한번만 걸니면 永久히 곳치지못하는病이라고 그릇된信念을가지게되고 治淋界와臨床醫家들은 淋疾療法만은 人智로도 어쩔수업다는落膽의소리만하엿든것이더니 科學의進步는 드디어 治療로快速히 滅菌、制膿、止痛、消炎의四大威効를發揮하는 化學衝擊療法劑 內服 젠고ー루의發見完成에成功하야 治淋界를根幹으로부터一新식히는同時에 淋疾의完全根治法이 비로소確立不動의地位를어더습니다

淋菌殺滅力은 急·慢性兩症에 強烈無雙히 發揮한다

最新化學衝擊療法劑 內服 『젠고ー루』는 全世界에서 第一이라는研究機關을 가지고잇고 日本醫學을 오늘날의基礎로 맨드러 주는獨逸醫化學研究所로부터 現今流行하고잇는 各種化學療法劑와는 比較할배아닌最高級品을 輸入하야製劑한것이오고로 獨特한性能이잇사오바 即 前部尿道에侵入된淋菌은勿論 後部尿道와深部器管 (副睾丸、膀胱、攝護腺、手足關節)等에 潛伏해잇는慢性淋菌일지라도 徹底的滅菌을行케하는 二藥理를 併有케한外에 充血腫脹의消炎、排膿粘膜의 制膿、患部疼痛의止痛作用까지 速時發揮되는고로 各症의淋疾이 迅速正確히 最短日에完全快治케됩니다

本劑의獨特한衝擊療法

本化學衝擊療法劑 內服 『젠고ー루』는治療를 尿道粘膜表面의 細菌에만 [illegible] 本劑만을 一日三回食後에 六錠(一日十八錠)식을 服用하시면되오나 반드시 三日間을連續服用하신후 다음의四日間은休藥해주시는것이 治療原則이오며 快速히根治케하는 本劑의獨特한衝擊療法이오며 休藥期間中일지라도 化學作用의藥力이 間斷업시 體內에서 効果를持續發揮함으로 三日間만服用하신후라도 七日間을繼續服用하는거와 조곰도差異가업사오며 副作用도小無함으로 絕對로安心服用이됩니다

一衝擊만이면낫게됩니다

本化學衝擊療法劑 內服 『젠고ー루』는 獨逸及本邦의權威잇는 臨床醫家들로부터報告된 實驗成績에依하오면 藥을服用한지 不過一晝夜에 殺菌、制膿、止痛、消炎의四作用이 發揮되고 小便의 混濁해저 治癒의現象을나타내엿다는 驚異의記錄이 續續發表되어잇는바입니다 그러므로 初期淋、急性期淋疾이오면 一衝擊內服으로낫게되오며 慢性期淋疾이라도 二乃至三衝擊만行해주시면 例外업시 治癒의길로 들게되십니다 그러하오나 惡性頑症인때에는 四乃至五衝擊까지만 追加反復治療해주시면 本劑의快速한藥効로 決定的根治가되실것을斷言합니다

御注文하시는方法

本內服 『젠고ー루』는 朝鮮에서도 有名한藥房이면 販賣되어잇는터입니다만은 近處藥店에업거나 品切된因해 買入치못하시는때에는 代用品은 絕對謝絕하시오니 左記本舖로 振替、或은小爲替、또는代金引換便으로 直接注文해주시면 服用法及攝生에對하야 最善의方法을 알니우리며 至急發送하오니 藥効가卓越한日用品에比해 藥價는廉하고 低廉한本劑로 速히治療해주시고 하로바삐根治해주심바랍니다

(滿洲國은 限先金送藥함)

適應症

急性淋疾・慢性淋疾・亞急性淋疾・慢性淋菌性尿道炎・攝護腺炎・淋毒性副睾丸炎・膀胱炎・淋毒性關節炎・細菌性及非細菌性尿道炎

藥價

一衝擊 (五十四錠入) 一圓五十錢

二衝擊 (百〇八錠入) 二圓八十錢

四衝擊 (二百十六錠) 五圓三十錢

밋지도안튼藥이根治돼

大邱 李洪萬

淋疾에걸닌지 하도오래이고 만흔藥에속아만오든關係로 內服『젠고ー루』를 注文은 하엿스나 이藥인들 무슨効果가잇스랴 하고 밋지도안엇슴니다 그러나 及其也注文해온 四衝擊分을服用해본후에야 비로소 빠른神効를알게되엇습니다 별별藥을다써도 낫지 아튼病을 貴店藥으로根治시키고보니 엇지 나感謝하온지 기뿜을 참지못하야 이글을 올리는바입니다

貴店藥으로곳첫소이다

釜山 朴必仲

生前처음으로 淋病에걸렷든만큼 局部가 붓고 아푸고 고름이 막나오는데는 그만 갈팡질팡 정신을못차렷사오며 藥도 무슨 藥을써야 조흘지몰랏슴을했었습니다 그러든 中 新聞에서 貴店의藥內服 『젠고ー루』의 廣告를보고 二衝擊分을 注文服用햇삽더니 부기가빠지고 아푸든것도업서지며 고름도끄처저 말끔하게 낫는것을 貴店藥으로 곳처버렷소이다(下略)

新治淋化學衝擊療法劑

內服 젠고ー루

日東製藥合名會社製品

東京市芝區新堀町三十一ノ一

總代理店 合名會社 河原商店 振替東京三五〇一九番

005040

品質純良

効果優秀

濕布に

グァヤコール

エキホス

에기호스

純國產品

包裝 一〇〇瓦 二五〇瓦 五〇〇瓦 一瓩

元賣 武田長兵衛商店 鹽野義商店 田邊元三郞商店 合名會社 [illegible]

感冒、肺炎

氣管支炎、扁桃腺炎、中耳炎、神經痛、로이마치스、腰痛、捻挫、打撲痛、齒痛、火傷等……에

エキホス를塗布하면 特有의鎭痛과 保溫의兩作用에依하야 速히炎症을 업새고、疼痛을輕減하며、熱을下降시켜서자못爽快한感을줍니다

用法簡便하야 一回의塗布로長時間効力을持續함。

本品은구아야 고ー己劑內服에依한 副作用을除去하고 또深達療法의目的을達케하는 理論下에消炎鎭痛保溫作用이큰エキホス에다 구아야고ー己을配한 理想的エキホス複合劑이므로エキホス適應症外에도 特히結核性肋膜炎、腹膜炎 淋巴腺腫(瘰癧)等에濕布劑로서貼布하면著効有함

注意

近時外觀、包裝等エキホス에類似한製品多數有함購入時는 반드시『エキホス』라고指名해주십시요

信用잇는藥店은エキホス를販賣함

A-115

飼料暴騰으로 養鷄經營困難

五十首飼養엔千圓必要

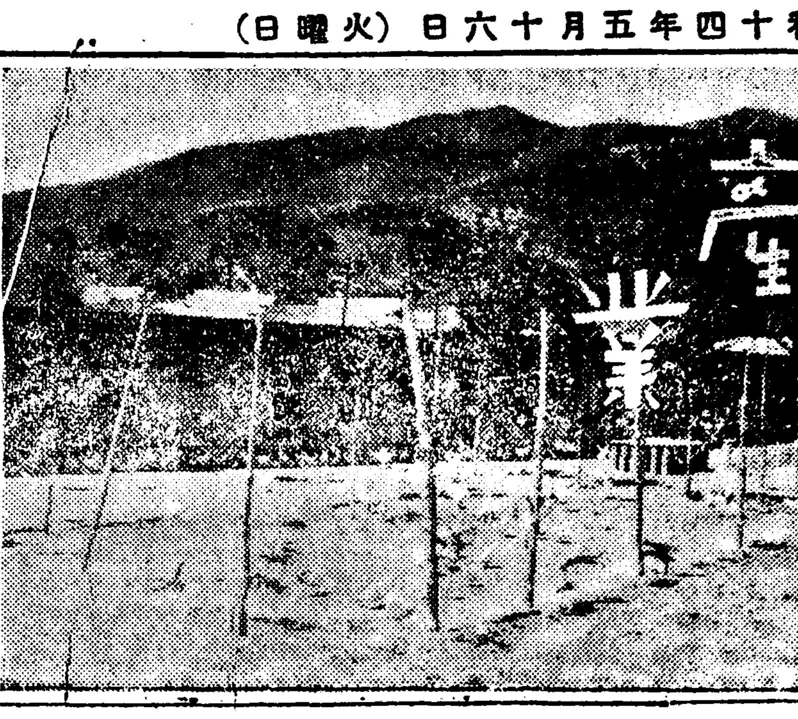

養鷄 高陽郡水色 金濟哲氏 ②

그런데 靑草飼料를除하고는 후스마 三種配合 粉餌、米糠、生鮮骨、骨粉等은全部京城에서사다쓰게되므로 農家生產物로나 副產物로서는 到底히그것을대주수가업는것이므로 當初부터 販賣飼料를쓰지안흘수업다고한다 靑草로서는 여름은勿論아무풀이나 베여다주면關係가업지만 겨울에는 아카시아입가튼것을 뜨더다가말려두고 조금씩주고잇다 이靑草는 綠飼料라고해서 鷄飼養上업서서는아니되는것인데 이것이充分치못하면 鷄의生理上여러가지障害를이르키어 產卵能力、受精能力等을 低下시키게되며 孵化하면養鷄上에도 影響을미치게된다고한다 이것은主로綠飼料에包含되어잇는 비타민ABC의供給不足이陽光照射時間의 不充分과합하야 惡影響을주는것이므로 冬季의飼養管理上特別히注意하여야한다고하면서 지난겨울에먹이다남은것이라고 아카시아잎을보혀준다 養鷄經營에잇서서 生產支出의大部分을차지하고잇는것은 飼料라고하는데 더욱이最近과가티飼料값이올나서는 養鷄經營이퍽困難할것이라는 말을한다 그리고 最近經營의 採算關係를물으니

「그럿습니다 飼料값은 작년에부터 어떠케 올랏습니다 마는벌써부터 經營해오든業者들은 經營이破綻될 程度로 影響을 밧는것은아니지만 仔細한數字的으로는 알수업서도새로히 着手하여가지고는 收支를마추기가 大端히困難할것입니다 水色에도 京城이가까와서 鷄卵을팔거나 飼料를사오기에 便利할뿐아니라 土地市場가 적다고하며 모처럼드려서 하여놓은것이 어렵지만 모두大失敗하고 지금은세곳밧게업습니다 經營形態가 飼料旣往에만해도每坪三、四十錢밧게안되던것이지금은 十圓乃至十五圓으로 올랏스니 우선鷄舍建築費부터가 적지안흔 資本을 必要하게되니까요」

그런데 養鷄經營의 所要資金을보면 鷄舍建築도 運動場까지 全部모려서 最少限度로 十五首에 一坪가량씩은처야하니까 大百首만되드래도四百坪은 잡어야할것이요 鷄舍建築費 種鷄購入費 飼料購入費等 最初에 五十首을 가지고 시작한다고처도 넉넉히처서 千圓가량은 가저야하게될 모양이다 그리고 鷄가 처음부터 產卵하는것이 아니요 當分間은 非生產的 消費가잇슬것은 勿論이다 朴氏의말에依하면 種鷄를產卵하도록 育雛하려면 六個月가량동안 每首에 一圓六十錢가량은 먹여야한다고한다 元來가 養鷄는專門的知識과 技術 多年의經驗이 必要한것이지만 種鷄를產卵하기까지育雛시키는것이가장 注意를要하는것이라고한다 그리고 一旦產卵하기시작한後에라도 產卵率이 조흔것과 조치못한것이잇스므로 結局알을 잘낫지못한다는것은 飼料만먹어서消費만시키게되어 이러것이만호면 損害이므로 鷄種을 選擇하야팔어버리고 알을잘낫는것만 남겨두어야한다고한다 『所謂廢鷄淘汰라구해서 알을잘낫지안는놈을 골라서내버리게되는데 한마리라도 그러한것이업도록 하여야하는데 어떤種類로하기 쉽겟스나 모두사육해서 어렵습니다 우리도 만흘때는 一千二百餘마리 까지도 잇섯습니다마는 그중에는 죽는것도 잇스나 팔러서 팔아 버리기때문에 지금은 한七百首밧게 남지안햇습니다」 이가리 廢鷄淘汰에對한 苦心과 注意에努力해야할것을말한다

雛鷄는 三、四月은 產卵率이가장 조흔때이므로 卵價는 多少떠러지나 그리어려울것은아니나 八九月부터 漸漸해가짤아지게되면 알을잘낫지안케되는데 더울때는 너머 더워서 낫지못하니까 그것은 어쩔수업지만 해가짤아저서 모이를 만히 먹지못해 알을만히 못나을때는 될수잇는대로 모이먹는 時間을 길게하기爲하야 電氣로照明을해주게되면 產卵率이 別로減少되지 안는다고한다

『그러면 겨울내언제든지 그러케照明을하게됩니까』

『그러케하지안습니다 九月上旬부터 한서너달동안繼續하는데 그것은 섣달에 每年鷄卵이不足해서 미처팔지못하니까합니다마는 其後는 또너무 키우니까 照明을 한다고해도 또대로 成績은엇지못합니다』

고하며 그것도 너무오래동안 繼續하면 오히려 逆効果를내는수가잇스므로 함부로할것도 아니라고한다 (寫眞은鷄舍와運動場)

咸南水產統計

總收穫高一千四百八十五萬圓

鰮不振、明太魚는豊漁

昨年度 咸南水產統計에依하면 過去一年間의總漁獲高는 一千四百八十五萬三千六百六圓에達하야 前年度漁獲高 一千七百五萬一千五百三圓에比하야 二百十九萬七千八百九十七圓으로 激減되엇다 이激減의原因은 鰮漁業의全面的不振에잇는것으로 前年度鰮漁獲高 八百八十六萬九千四百廿六圓에對하야 昨年度에는 겨우三百卅五萬三千二百十二圓이어서 一擧五百五十一萬六千二百十四圓의激減을보게되엇다 이鰮漁業의反對로 明太漁業은 去益咸南特產物로서 獨步的地位를 確保하고 前年度의漁獲高 六百萬四千二百二百圓에對하야 昨年度 九百六十萬圓의 漁獲이어서 一躍三百五十九萬七千四百四十圓의 激增이되어 數萬의關係業者와 漁民은意氣가 揚揚한데 一方鰮漁業者는 百八十隻의 布蕃網이 平均一萬圓의 缺損을보고잇슴으로 이苦境의打開策으로 沿岸業者는 目下盛大히 漁區拋棄를 絕叫하고잇는데 如何튼咸南鰮漁業은 重大危機에 直面하고이다한다

大體로 二十日까지엔 積出이 完了되어 于先一段落을 지을모양이오 또下旬積出分인 六十萬의 追加申込도 生產이 可能하므로 結局豫定數量인 三萬五千函에다가 追加申込分인 一千八百函의增產을볼것이다

江陵郡產米增殖 十一萬石을突破

【江陵】全朝鮮一百二十萬石의產米增殖計畫은 江原道의七萬石江陵郡의 六千八百石의 配定으로서 이로써 江陵郡의 產米增殖額은 一躍十一萬一千石을 突破하게될것이라고한다

金組와產組 販賣事業

利用率好成績

昭和十三年度中 金融組合과產業組合으로서 朝金聯의 販賣事業을 利用하야 出荷한成績은金融組合에 八百七十五個所中 七割七分이오 產業組合이 六十四個所中 五割이엇는데 地方別利用狀況은 如左하다

	金組利用比率	產組利用比率
京畿	○、九九	○、三三
忠北	○、九五	一、○○
忠南	○、九三	○、六○
全北	○、七九	○、一九
全南	○、七八	○、二五
慶北	○、八三	○、八三
慶南	○、九七	○、六○
黃海	○、七一	○、二五
平南	○、六一	○、四三
平北	○、五九	○、二九
江原	○、五八	○、二○
咸南	○、六二	一、○○
咸北	○、二四	一、○○
計	○、七七	○、五○

藥도戰時色

草根木皮登場

厚生省서代用品選定

【東京】年年一千萬圓以上의 輸入額을 보히는外來藥品을 抑止하고 藥局方의 規定을改正하야 草根木皮와 合成藥의國產品을使用시키고자 厚生省衛生局에서는 昨年十月以來로 代用品을 選定하야 最近에이르러審査를 終了하고 日本藥局方에 新規될代用藥二十一種、一部改正될四十七種 試藥十三種、定規液六種等을 決定하얏는데調査會總會를 通過한後에 來月中에 改正省令으로公布되리라는바 그內容은如左하다 山梁蘇=치미아油의 代用으로서 香料도되고 條虫驅除劑로使用된다 山椒=센부리와함께健胃劑쿠미칭키를 맨든다 枇杷仁=枇杷의種子로부터咳止劑를 맨든다 센노쇼고=赤痢防止、整腸藥等 어안고 一部改正의藥에는 脫脂綿파가-제에스、[illegible] 하는 方法을 藥「요-도오진」을 加하면 反應이잇다는等 戰時色을 보히고잇다

石窯配給完了

時期物인 石灰窯業의 配給은 旣報와가티 窯業販賣로 時期에 뒤지지안토록 全力을 다하야積出하고 잇는데 二十日까지의積出分百七十輛이 남어잇슬뿐으로

商品市勢

十五日

▲果實類

梨(早生赤)三貫五 [illegible]
同(今村秋)三貫五 [illegible]
同(晩三吉)同 [illegible]
同 大箱 [illegible]
觀光 四貫 [illegible]
同(鎭南浦)四貫 [illegible]
印度林果 四貫 [illegible]
메론 一貫 [illegible]
金橘 [illegible]
네-불 [illegible]
夏橙 一箱 [illegible]

▲菜蔬

小箱 [illegible]
西瓜 [illegible]
바나나 [illegible]
蒔 十把 [illegible]
新玉葱 十貫 [illegible]
白玉葱 一貫 [illegible]
甘藷 同 [illegible]
土馬鈴薯 同 [illegible]
新菜 同 [illegible]
玉 牛蒡 同 [illegible]
長大根 十個 同 [illegible]

▲海產物

乾明太新(元山一駄)(西湖津同) [illegible]
同 同(退潮)同 [illegible]
同 (前津)同 [illegible]
乾大口(元山) 百斤 [illegible]
同 (北海道) 百斤 [illegible]
乾明太魚北海道 一等一個 [illegible]
同 二等一個 [illegible]
同 三等一個 [illegible]
鳥賊魚 百斤 [illegible]
煎子大羽(統營產) 十貫 [illegible]
同 中羽 同 [illegible]
同 小羽 同 [illegible]
海苔(河東產)地印 四十束 [illegible]
同 同人印 四十束 [illegible]
同 (光陽產)月印 四十束 [illegible]
同 (同)花印 四十束 [illegible]
乾石首魚(法聖浦) 百級 [illegible]
同 (同) 同 [illegible]
生石首魚大一束一·○○ 中·公 小 [illegible]
白魚脯(忠南產) 百貼 [illegible]
新鹽鯖(咸南產) 一貫 [illegible]
北海道新鯖面 一俵 [illegible]
對馬島鯖 一俵 [illegible]
가나기(黃海產) 十貫 [illegible]
(京城●會社調査)

▲家畜類

鷄卵 一貫 [illegible]
生鷄 同 [illegible]
生豚 同 [illegible]
生兎 百匁 [illegible]
鷄 百個 [illegible]
蜂蜜 十羽 [illegible]
蜜鍋 一斤 [illegible]
四季鳥卵 百個 [illegible]
豚毛(原毛) 百斤 [illegible]
同 (撰毛) 一貫 [illegible]
羽毛 一羽 [illegible]

▲農藝藥品

(朝鮮農業協會調査)

硫酸 一封度 [illegible]
大豆 [illegible]
除虫菊 [illegible]
[illegible]

▲漢藥

크레오소-트 一罐 [illegible]

◎唐材之部

大中甘(散) [illegible]
水沉沉香 [illegible]
唐木香 [illegible]
上桂皮 [illegible]
草豆蔻 [illegible]
唐附子 [illegible]
龍眼肉 [illegible]
烏梅 [illegible]
明沒藥 [illegible]
白麝香 [illegible]
廣海金砂 [illegible]
製鹿角(封) [illegible]
全虫(無頭) [illegible]
胡椒去淬 [illegible]
唐厚朴 [illegible]
良薑 [illegible]
防己(片) [illegible]
藿丁香 [illegible]
花丁香 [illegible]
細桂枝 [illegible]
山梔子 [illegible]
米砂仁 [illegible]
釣鉤藤 [illegible]
唐信石 [illegible]
烏藥 [illegible]
吳茱萸精 [illegible]
鹿角霜 [illegible]
白午鑿無淬 [illegible]
蜈蚣(百條) [illegible]
血竭 [illegible]
唐龍板 [illegible]
川黃連 [illegible]
華撥 [illegible]
枳殼 [illegible]

◎草材之部

黃芪 [illegible]
熟地黃令別 [illegible]
法九蒸九曝(封) [illegible]
令黃芩 [illegible]
常黃連去毛 [illegible]
蔓荊子 [illegible]
沙蔘 [illegible]
白令朮 [illegible]
白荷首烏 [illegible]
益母草 [illegible]
上厚朴 [illegible]
桔梗 [illegible]
枳實 [illegible]
黃栢 [illegible]
靑葙子 [illegible]
山査肉 [illegible]
蒼朮 [illegible]
白扁豆 [illegible]
土蔘山藥 [illegible]
元蘇葉 [illegible]
南星 [illegible]
白芍藥 [illegible]
(朝鮮賣藥會社漢藥部調査)

▲家畜飼料

粉末配合 產卵鷄用 二五斤 [illegible]
同 雛用 [illegible]
同 中雛用 [illegible]
同 三種配合粉餌 特上 [illegible]
成鷄用三種配合粒餌 [illegible]
初生雛用完全配合飼料 一○○斤 [illegible]
幸 스마 [illegible]
玉蜀黍 (丸) [illegible]
同 (中割) [illegible]
同 (粉末) [illegible]
高粱 五斗 [illegible]
玄米 同 [illegible]
麥 [illegible]
大麥 [illegible]
小麥 [illegible]
無穀粉 [illegible]
骨粉 [illegible]
魚粉 [illegible]
가리 [illegible]
하비스 [illegible]
千蛹 [illegible]
配合豚飼料 [illegible]
同 成鷄用 [illegible]
同 三井成鷄用 [illegible]
同 日配一號 [illegible]
同 日配二號 [illegible]
同 中雛用日配 [illegible]
同 初雛用日配 [illegible]
同 三種混合粒 [illegible]
同 三種粉餌 [illegible]
同 成雛特製飼料 [illegible]
魚粉(特上) [illegible]

特別

近代人の未らが赤毛染
ナゴン
納言
帝國大學化學實驗室에서 研究完成!
ナゴン은從來의지아민製劑와는其製法을全然달리하야 非常히衛生的으로進步改良되엿스므로 오래使用해도
●絕對로視力이衰치안습니다
●心臟과腎臟이傷하지안습니다
●血壓이高치안습니다
●어깨와목이결리지안습니다
그리고 簡單하야잘드려지고 毛髮에는오래가고 물에도안지워서지고 머리가부서지지안는 자랑할發明品이오니 安價品에 迷惑치말고 一生의 健康과毛髮을爲하야 一日이라도 速히ナゴン을愛用해주십시요
製法特許專賣
大阪市東區南久寶寺町三 宇野澤之助商會藥品部・定價四〇錢・六〇錢・外海郵送料加算
全國有名藥店에잇소・品切時는直接發賣元에注文하시요・振替三五一五九番

日劇・D・C 華村明子孃
ハンドバッグ化粧には
こぼれずお膝を汚さない
固形タンゴ ドーラン
優美한로-도파우더付・魅力의七色有함・大小二種

ライオン歯磨

라이온치마의 驚異的効果!

●細菌과齒垢의除去
라이온치마는 虫齒와齒槽膿漏의原因이되는 口中의細菌과齒垢를 完全히 吸着除去하는힘을 가젓음니다。
그러므로 物理的으로는 齒牙의琺瑯質을保護하야 虫齒를豫防할뿐아니라 齒石의沈着을 防止하야 齒槽膿漏도 豫防합니다。

●齒牙와齒齦의强化
다음에 化學的으로는 그配劑된諸原料의綜合的効果에依하야 虫齒의原因인口中酸을 中和하며 齒牙의琺瑯을 保護할뿐아니라 齒齦에適當한刺戟을주어 齒齦의抵抗力을强化시킴니다。

●齒槽膿漏의豫防
라이온치마의 治療的効果로서는 그配劑된藥効에依하야 口中醱酵를防止하고 口臭를除去시키며齒齦에對하야 適當한 收斂作用을하므로 齒槽膿漏를局所的으로治療하는効果가잇음니다。

라이온치마本舖 株式會社 小林商店

라이온치마

戰時下새財源하나 高原에石炭"노다지"

片倉會社서大大的採炭準備

文坪海岸엔液化工場

【咸南支社電】시국아래 특히부족의고통을 맛보고잇는석탄을 얼마든지 파낼수잇다는 보고가또한남도에서 발견 대규모로파내게되엇다는 반가운소식 함남고원군수동면운곡(高原郡水洞面雲谷)일대 추정납도게에잇는 편창(片倉)제사회사소유의 큰무연탄광은 벌써 이년동안이나 그탄맥을 세밀히조사하고잇섯는데 마츰내 요즘에 이르러서 그매장량은실로 십억돈이넘는다는 확증을얻게되어 금년부터 대규모로 그채굴에착수할준비를하고잇다

그회사의계획을보면 최초는 년십만돈씩 파낼터로 점점그계획을 늘려가지고는 오년후에 이르러서는 년삼십만톤까지 파낼터이라한다 그리고 이파낸무연탄은 약이십리동안 철삭으로 평원선성내역(城內)까지 운반하야 이것을다시 문천(文川)까지 가저다가 문평해안에 큰석탄액화공장을 만들터이라고하며 공장부지로는 문평해면의 매축까지벌써 준비를하고잇다

國際列車內怪盜 一黨五名打盡

【新京】요즘 국제열차(國際列車)안에서 괴적단이 출몰하고잇스므로 봉천철도경호대 사법과(司法科)에서 괴도수사반을 편성하여 그검거에 철저한수사를하고잇던바 지난십일오전두시오십분쯤 시경―공주령간에서 한승객의『포케트』로부터 현금삼백여원이 들어잇는 본지갑을절취하려던현행범을 제이수사반원이 검거취조한결과 이자는 하북성(河北省)출생으로 신경육마로(新京六馬路)에거주하는 무직마운재(馬雲財)(二五)란자로 신경을무대로 시경, 합빈, 봉천, 대련등에 일당을배치연락하야 교묘한수단으로 열차안에출몰하던것이라고한다 그리고 이자의공술에의하여 동자중의일당을사명도수일전 일망타진으로검거하엿다

므로 그지방의 지원주민이면조선농민들은 호의로 농경지를양도하고 안가(安家)지방으로 이주하게되어 수천야상천정보를개답할계획을 세우고 목하수로공

資源調查土臺로 日滿產業機構再編

今夏新京에서協議

【新京】파반성야(尾野)총무장관이 동경에가서 일본정부와 맥공업(鑛工業)중심으로 일만산업기구에대한 근본적재편성을 토의한결과 금년여름에 일만양국의최고권위의기술자를모아서 조사대를조직하야가지고 만주의철석탄, 오일셀, 비철금속, 경금속등을주로 풍부한자원에대하야 대규모의정밀한조사를 행하게된것은 기보한바어니와이제이 디게된는근개혁을를수잇슬것이라 고생각된다 으로 개간정책을 적극적 실시중인데 일본개척단 이석예정지인 오상현조양천(五常縣朝陽川)삼개정(三個頂)재가지구(在家地區)의세곳에 이달중순쯤 개척단본대가 현지에도착할 예정이

協和事業의大阪地方大會

南總督도出席講演

【大阪支社】금번 남조선총독의 내판함을기회도 중앙협화회(中央協和會)대판부협화회(大阪府協和會)의공동주최로 중앙회당상층에서 실행협회회원오후두시부터 다섯시까지 협화사업대판지방대회(協和事業大阪地方大會)를 개최한다는데 그회에는 대판(大阪)병고(兵庫)화가산(和歌山)삼부현 관계자이백여명이 모히리라는바 당일은 중앙협화회에서 판옥씨(關屋)궁전씨(武田)도 참석하기로 되엿스며 남총독도출석하야 강연이 잇스리라한다

水色操車工場着工

現場에서盛大한起工式擧行

【水色】경의선 수색역전에 조차공장(操車工場)이 생긴다하믄 기보한바어니와 그공사의 규모를보면 공사비가 삼백여만원이나드는 큰공사로 내공사구분도나 공사를 서작하기로 되엇다 그리하야 지난 십삼일 오전에는 각공사구에서 각각 기공식을마치고 오후에는 경성조차공장기공식을 지냇는데 참석자는 철도국 각과장을 비롯하야 기수 각조장(組長)현장출장소주임 각조사원 내빈 각관공 서원과 지방유지등 오백여명에 달하엿다 각공사구역과 마튼조는 다음과갓다

第一區 橋見組 第二區 中村組 第三區 間組 第四區 山本組

流水觀測所等新設

【鎭南浦】서조선의용도진남포항이 방금비약적발전을보이고잇는 이때 겨울동안유빙회로 선박출입이방해를받고잇는편게로 지남포발전상 중대한문제이라하야수년래 충대현안으로해결책을 강구하여오던바 지남포상공회의소에서는 지남포해사출장소장영목씨의설계에쫓차 대동강에대한등대(燈臺)시설과 무선전화의연락이며 유빙의유도 유빙관측소설치등에관한 현안을해결지고저 방금준비중이라는바 금월말이나유월초순경에는 체신국장에게 등대와무선전기설치에관한정식허가신청을 제출하기로되엇다

工事費百廿七萬圓의 鎭南浦上水道着工

【鎭南浦】총공사비일백이십칠만원으로 삼개년동안 계속사업의대공사인 유만진남포부민대망의상수도공사는 보격적으로 공사를진행키로되어 지난십삼일오후한시부터 대동군고평면 망월리(大同郡古平面 望月里)저수지현장에서 성대한지진제를거행하엿는데 평남석전지사를 비롯하여 관계판민수대여명이참석하여 석전지사의고사와 다수내빈측에서감격한축사가이슨후 동세시에폐회하엿다는바 다년현안이던 상수도문제도 이것으로 해결될지엇다고하겟다

四千圓自進喜捨

鐵原南小學校校舍增築費로

辛稷默氏의敎育熱

【鐵原】이천명아동을 수용하고잇는 철원남소학교(鐵原南小校)는 매년아동이 증가하여가므로 현재의교사로는 도저히 전원을 수용할수없어서 교사를 증축하지아니치못할 지경에이르러서 교사세채를 증축하기로 결정되엇다 지난사월신입생모집때에 특별기부까지 모집하엿스며 지난십삼일 오후한시부터 열리는후원회총회에서도 교사증축에관한 심의가잇섯는데 증축비중 부족되는 사천원은 현재회생요금부터인할상원이상의기부를모집하야 보충케하자는협의에들어가자 철원읍사요리(四要里)제일생명지소장(第一生命支所長)신직묵(辛稷默)씨가 현재철원고녀기다각 교육시설에 희부형미입방우지로부터 막대한기부를 모집한이때 또다시 빈약한재회상 브형에게 부담을 시킴은 도리가아니라고 여설하고 그부족되는 사천원을 자기혼자책임을 지겟다고선언하여 일반을감격케하엿다

平採한密航船

【釜山】주소를 영덕군강구면상사동(?)청하(淸河)출생의김해수(金海守)(?) 경남통영(統營)출생의 민상수(閔相守)(?)두명은 청송(靑松)출생의 남경수(南慶水)(?)외 영덕 영일(迎日) 영양(英陽) 각지에서 내지도항자 사십이명을 모집하야매인에게서 삼십원 혹은이십원소개비를 밧고 밀항을 하야산부현하(山口縣下)무인절도에다하륙시킨후 도주한바 지리를모르는 도항자 일단은 일주일이나 그곳에서 방황하던끄테 그곳경찰에 발견되어 방금수송중이다

사상하애 수입을 벌어오가이주 할엇고 ... 부이주하려하야

秋風嶺에紅疫猖獗

【黃澗】홍역이 유행하야 벽마의 도탕은 극히심한 요즘에 경부선추풍령(秋風嶺)지방에도 홍진이창궐하야 피재가속출한다하며 벌써 사망자도 수명에달한다는바 일반은 매우근심중이라한다

『가마니』판매소에서 전파가려 판매를 개시하엿다한다

經濟警察座談會

【慶北支社電】대구경찰서에서는 지난 십삼일오후한시 동서누상에서 경제경찰좌담회를 열엇는데 당일엔 각개소비자측의 중요인물을 망라하야 금후통제경제의 운영상 일반의주지하여야할요항을 종합간담한후 동네시경산회하엿다

평양부(平壤府)출생 평북정주군정주면 성외동(定州郡定州面城外洞)

外洞)세탁업 김희수(金熙洙)(?)는 지난삼월일에 고용사리로잇던 김희자(金熙子)의조(李益祖)씨의 집에서 약취하야 그곳공의 정주역으로 축어다하야 그곳주인과 약한시간동안 이야기전달 주인과 약한시간동안 이나 크게자중하야 이것이원인으로 사망하엿다는 소문이생기어 축은지 오십일이나 경과된 지난십삼일 정주경찰서에서는 검사국의 지휘로 검약하여 시체를무덤에서 파내어 검시를하엿다고한다

新潟商議員團

二十一名이來淸

【咸北支社電】대안의 신석상회의소(新潟商工會議所)의원으로조직된북조선시찰단 이십일명은 십칠일에 청진에 상륙하야청진상공회의소에서 주최하는 좌담회에 출석하여 두지방의 제휴를논의할것을의론하기로되엇다 일행은 청진을 거처나진과웅기항을 시찰하기로되엇다

一時中止되엿든 叺販賣再開始

【新義州】종래판매중지되든가마니를 일시에 판매중지한관계상 일반 생산에다대한타격을 주어온바인 (?)

務安郡下勞働者 西北朝鮮工事場으로

七百八十六名移送

【木浦】무안군(務安郡)당국에서는 작년한재이재민의 구제책으로 군내노동자를 서북조선각지공사장에 알선하야 인솔이송하여오던바 요사이에도 이로 삼백여명을 동원하야 변인을 어탑중이라하엿다고하며 목하청원서원은 종

동서에서는 즉시 의사를데리고현장에 급행하야 시체를검시하엿다고하며 목하청원서원은 종

각처視察團員 北朝鮮에殺到

【咸北支社電】북조선의 약진상태를 구경하려는판관재은 날을거듭하야 몰려들어 이동시찰는데 오월하순에드러 단일정표를 한목금소개하면 다음과갓다

▲五月十六日=新潟商工會議所議員團一行二十一名

▲同廿日=富山縣主催 北朝鮮視察團一行七名

▲同廿一日=高崎高地商工會議所議員團

▲同廿七日=日滿實業協會支部主催視察團一行三十名

▲同廿七日=長岡市鮮滿産業視察團一行二十二名

鐵原邑에又復 嬰兒死體發見

【鐵原】시체 이 목어저가는이때 볼의씨인지 간난아이의 시체가 또한아 발견되어 여론하는 이사건으로 항간의 화제꺼리가 되어잇다 지난십일오전열한시쯤 철원읍화지리(鐵原邑花地里)에는 니ㅣ보도에 낙지연창 약되는영아시체를 지나가든행인이 발견하고 즉시철원서에 알리어맛바

洋襪業滿洲進出

平壤業者間에傾向이漸次濃厚

【平南支社電】원료면사배급의부도 만족할뿐아니라 봄시에까지함하야 이경향이 농후하여질기미가보여 경제계에서는 그동성을 주시하고잇다

본과기타상세한것은 다음과갓다

盲目二人傳令(時局劇)一幕三場

忠義(史劇)一幕

血痕(現代劇)一幕

報國演藝大會

本報新昌支局後援

【新昌】오는이십일(?)에 팔양대성학에게하는 조선총독부의 전조선공회의각조선주천대회의방용이 용하야 보국면대회를 국방부인회주최로 개최하게되는바 이번면예회는 소인만이아니고 이미 영화연극계에서 이름이알려져잇는 극단중앙무대의 서상(徐翔?)군 김용보(金龍步)군외에도 홍해극단에 배우로다니던 여러청년들이 어버에참가한다는바 북청군에서는 처음보는일로써이 도한 운동회와아울러 대성황을 이루리라하며 당일의흥행할 각

입장료금은 국방헌금이 되리라한다

이에유행가, 유희, 춤, 노래등도잇는데

甕津隔離病舍 移轉을計畫中

【甕津】황해도옹진읍의 격리병사(隔離病舍)는 읍내에서 상당히떠러저잇는 동북쪽으로 이전한지도 어언간십년이 가까웟는데그동안 시중가운은 해마다늘어가는 현상이어서 현재격리병사근방에까지 가옥을 지엇스므로 읍국에서는 이것을하로속히 이전할필요를 인정하고 신년도예산에 이전비를 계상하가지고 적당한이전장소를 답사중이라고한다

釜山港物價動態

百種中四一種騰貴十九種低下

四月中

【慶南支社電】항도부산의물가동향은 어떠한가? 부산부에서는 지난사월달의물가를 조사하야 표(?)를 요지음만들엇는데 이에의하면 도매물가는 다음과갓치그 전달에비교하야 오른것은 사십일종이고 떠러진것은 십구종이나 변동업스며 그대로인것(保合)은 사십종이다

소화사년일년의 물가수를 백으로하고 개산한 재물가지수를적으면 다음과갓다 (△는떠러짐)

食料品	四月	三月	比前月	前年同月	比前年
A穀類	二〇七	二〇七	〇	[illegible]	[illegible]
B調味品	一三五	[illegible]	[illegible]	[illegible]	[illegible]
C飮食品	一六八	[illegible]	[illegible]	[illegible]	[illegible]
D其他	一四〇	[illegible]	[illegible]	[illegible]	[illegible]
衣料品類	[illegible]	[illegible]	[illegible]	[illegible]	[illegible]
金屬類	[illegible]	[illegible]	[illegible]	[illegible]	[illegible]
建築材料類	[illegible]	[illegible]	[illegible]	[illegible]	[illegible]
燃料類	[illegible]	[illegible]	[illegible]	[illegible]	[illegible]
肥料類	[illegible]	[illegible]	[illegible]	[illegible]	[illegible]
藥品類	[illegible]	[illegible]	[illegible]	[illegible]	[illegible]
皮革고무類	[illegible]	[illegible]	[illegible]	[illegible]	[illegible]
雜品	[illegible]	[illegible]	[illegible]	[illegible]	[illegible]
總平均	[illegible]	[illegible]	[illegible]	[illegible]	[illegible]

이외가티 도매물가는 전달에 비교하야 영국마사퍼―센트내지 구퍼마일퍼―센트식오른것이 백가지 가운데 사십일종이나 올랏스니 대중생활의 위협은 달마다가중되고잇슴을 알수잇다

商工業者座談會

【鎭山浦】혜산진상공회에서는지난십이일오후두시부터 유사무소회의실에서 시내상공업자 삼십여명을 모아경제좌담회를 열엇던바 물까조정통제판매에 대한각종간담이잇서매우의의잇게진행하고동오후다섯시산회하엿다한다

女子金塊密輸團

五名淸津檢局에送局

【咸北支社電】청진경찰서에서는 지난사월십일 청진남항사이 열차안에서 이동경찰이 몹쓸어온행동이 수상한여자 황상다섯명을 유치시키고 이래한달동안 엄중한문초를 하고잇던바 일당은거액의금밀수를 한것이 나타낫스므로 지난십일취조를마치고 일건서류와 아울러 청진검사국에송국하엿다 일당은 목단강성영안(寧安江)을 중심삼아 그근방에사는 김모(金某)(五一)(女)이하 다섯명으로 이십여세로부터 오십여세에이르는 중년이상의 여자들인데 그들은 지난삼월하순부터 금밀수에 맛을부처 사월상순까지 도달에 빼처 청진에 나타나서는행상을 가장하여가지고 흘아다니며 금패물을 한쪽에심팔원내외를주어 사드려가지고 이를밀매수단을 다하여 감시의눈을피하여 국경을돌파하여온것에는 취체당국도 놀래고잇다 이들의범행은 단시일임에 불구하고벌써오천여원어치의금을 밀수하엿다한다

깨여진千金甘夢

咸南北에서四百鑛區公賣運命

【咸南支社電】임화철금을 꿈꾸던것이 겨우 이삼백원의 망업을 물지못하야 드북이 경매를 당하게되는 딱하광산이 함남에만 작으만치 사백여구나되는데 함흥세무서에서는 그공매방산가운데서 비교적 으량한 광구 열개소를 제일먼저 오는십팔일 공매입찰을 하게되엿다 남은광구도 게속하야 공매를 단행할것이라한다

五常縣朝鮮農民 安家地方에移住

【間島支社電】빈강성개척청(濱江省開拓廳)에서는 판내에처음

갸륵한師弟美談

恩師의困窮을爲해醵金活動

新昌金泰殷氏發起로

【新昌】한때는 일교의교장으로 그이름을 천하에떨치고 일반사람의 사모의적으로 명망이놓던이 오늘에이르러서는 일간초옥도업시 거리를방황하는 사실이잇다 지금부터 삼십여년전신학문이 처음으로 자리잡든당시 북청읍보성학교(北靑邑普成學校)에서 교원을거처 동군내 양화조양학교(陽化朝陽學校)에 교장으로잇던 조치형(趙晋衡)씨는화적으로 공립보통학교가 나타나게되자 그직을잇고 농촌교육계로 떨처다니다가 선병으로 퇴직하고 그동안 치료중이엇스나 날파달이갈수록 점점쇠약하매 다소간 어더두엇던 가산을 모두 업새버리고 지금은부터 십년전의 제자이던 김태은(金泰殷)씨소유가옥을 빌어잇던바 병이급하매 항홍에나가 치료받다가 다소차도가잇서 묵천에돌아왔을때는 예전은다른데로팔리우고 거처할곳이 업게되자 부득이 거리의거지가 될편이엇섯는데 마치이현편을본 파거제자의 한사람이요 현재 신창항에서 해롱물산위탁업을하고 엿는 김태은(金泰殷)씨는 그전경에동정의눈물을 흘리는한편 스승의은혜를 자파야된다는 뜨거운생각으로 꼬동지를흘차자 이뜻을보이자 대하는사람마다 파연조흔합이라 찬성하고 곳발기인회를 조직한후 서에가까운 선생님의여생을 평안히 보내드리고자하여 의연모집에 대활동중이라는바 듯는이마다 이가륵한 인정에 탄복할따름이라한다

海軍記念日行事 咸北道各郡에通牒

【咸北支社電】해군기념일을 압두고 함북도당국에서는 다음과 가튼 기념행사를 거행하기로결정하고 판내각부군 경찰서에통첩을 보냇다

1. 先人偉業의回想
2. 戰歿英靈에對한 默禱表示
3. 海軍의 光輝잇는 歷史認識
4. 海軍及海洋에關한 認識深化
5. 國民精神振作
6. 國家總力의[illegible]
7. 文武官民의[illegible]
8. 內鮮一體

(右期限―五月二十七日을 中心으로 前後約一週間)

더욱실시하는방법으로 다음과가티 구체적행사를 지시하고잇다

1. 國旗揭揚―五月二十七日
2. 戰歿犧牲者 追悼及戰勝祈願의 默禱―同日午后一時 3. 記念式典 4. 講演會 懇談會 5. 慰問文(絵畫畫) 6. 라디오放送 7. 新聞雜誌에寄稿 8. 裝飾窓의裝飾 9. 포스터― 10. 其他

工費千餘圓으로 正新學校增築

【江西】평남대동군 미림리의 무산아동교육기관인 사립정신학교(正新學校)는 물론전이 들어오는 하력아동을 다수수용수업서 총공비 일천백여원으로 증축공사를 이미시작하엿다는바 수일내

百圓을國防獻金

【井邑】정읍주조조합사장(井邑酒造組合社長)이대원(李大允)씨는 수년의비용을절약하야 일금백원을 국방헌금하게다고 신이다정읍경찰서에 신청하엿다한다

맛부친前借詐欺

꼬리가길어畢竟被逮

【慶北支社電】경북선산군구미면원평동(善山郡龜尾面元坪洞)삼배칠십오번지원준조(元俊祚)(?)는 작년칠월부터 그해구월까지 김천(金泉)경성(京城)동지의 요리집에서 착부와창기노릇을 하기로계약하고 수차에 전차금을 바다먹고도망한것을 경북도경찰부에서 각지에 수배하엿던바 지난십일포항(浦項)등에서 역시전과가튼 수단으로 편재코자하다가드디어체포되엿다

005041

帶下・婦人病
美神丸
無代進呈
五十錢 十五日分 一圓八十錢 五十日分 二圓五十錢
大阪市東區南久寶寺町
本舖 宮內藥進堂

官認 東洋自動車講習所 學生募集
京城府 ... 振替口座京城一六九九(?)

新入會員大募集
今春特典
高等普通學科講義
普通學校第五六學年學科講義
高等科 普通科
此際普通科 新入生에게는 特典으로 其次號一冊을 無代로 配付하며 兩科를通하야 誠實繼續者에게는 各其學年末에 相當한 講義錄一冊을 代賞與하고 入學金五十錢도半減함
學期限內容 見本請求即時無代進呈
京城府和泉町大
朝鮮高等普通學會
振替京城八八九五番 電話(光)一八八四番
우리朝鮮人本位의唯一한中等講義錄이며 朝鮮語、漢文學科가잇는것과、他講義錄에比하야 會費도 거의半額임을注意하라

經濟解說

輸出補償法과 輸出品製造前貸損失補償制

▽…現下의 我國家的國策인 輸出振興을 爲하야 政府는 모든 方策을 講究 以來 新方策을 實行에 移하고 있다 輸出品製造資金前貸損失補償制度도 그 하나로서 輸出品製造業者의 金融疏通을 目的으로 지난 九日의 閣議에서 決定하고 새로히 實施케 되엇스며 輸出補償法은 事變前부터 實施되엇는데 朝鮮에서도 輸出資金前貸補償制度는 六月부터 實施키로되어 目下그 準備中이며 輸出補償法도 施行코저 商工省과 折衝中이다 그러면 輸出補償法과 輸出資金前貸損失補償制란 무엇인가?

▽…輸出補償法은 商品의 賣却輸出에 伴하야 取扱된 輸出手形에 對하야 資金을 融通으로 생긴 損失補償이므로 그 利用範圍는 限定되어잇다 그러므로 內地서는 昨年八月부터 同法과는 別個로 政府와 特定銀行의 補償契約에 基하야 輸出品의 註文을 擔保로한 輸出業者에게 對한 輸出資金前貸에 對하야서도 損失補償制가 實行되어잇다 그러나 이制度도 輸出業者의 下請으로서 實際로 輸出品을 製造한 工業者에게는 恩惠가 不及하엿다 今回의 新制度는 이制度를 一步進하야 外國으로서의 直接註文에 基한 輸出業者의 下請製造業者에게 指定銀行이 約束手形割引의 形式으로 製造資金을 前貸할 境遇에 適用된다

配合肥、化成肥

肥料의 三要素로서는 窒素、燐酸、加里가잇다 配合肥料라는 것은 二種以上의 要素를 配合한것을 말하고 完全肥料又는 調合肥料라고도한다 이製法은 粉末로해서 混合하는데 지나지안코나 그것과는 따로히 二種以上의 肥料成分을 化學的으로 結合해서된것이 化成肥料又는 合成肥料라는것이다

再保險

保險業者의 明治初年共히 損害保險의 種類가 多種多岐해저 我國에서도 이 四月中旬 保險料率의 大幅引上을 行하얏는데「再保險」問題를 官民間에서 協議中이다 再保險이라는것은 文字가 示하는것과가티 保險의 保險이다 卽 保險會社는 그 保險의 危險이 過大하야 이를 分散키爲하야 그 一部分 又는 全部를 다른 保險會社에 保險을 붓치는 것이다 …

京城都賣價指數 또最高記錄示現

比前月七厘四毛微騰

比事變前三割四分三毛의 暴騰

四月

鮮銀調査=四月中의 京城都賣物價指數는 昭和十一年의 平均價格을 一〇〇으로 基準算出한 것이 一五六、四三으로서 五割六分四厘三毛의 昂騰이며 事變前月인 十二年六月의 一一六、七一에 比하면 三割四分三毛의 昂騰이고 前年同月인 十三年一三三、一〇에 比하면 一割九分四厘의 昂騰이며 前月인 十三年三月의 七厘四毛의 微騰이엇다 이제 商品類別로 前月과의 對比를 보면 如左하다

	四月指數	對前月騰落
穀物	[illegible]	[illegible]
食料品	[illegible]	[illegible]
纖物原料	[illegible]	[illegible]
纖物	[illegible]	[illegible]
建築材料	[illegible]	[illegible]
金屬類	[illegible]	[illegible]
燃料	[illegible]	[illegible]
肥料	[illegible]	[illegible]
工業藥料	[illegible]	[illegible]
雜品	[illegible]	[illegible]

貸出十一億 預金은減少!

四月·全朝鮮銀行狀況

全朝鮮各銀行四月末現在의 預金及貸出高를보면 預金總計는 六億九千四百三十八萬五千圓이고 貸出總計는 十一億一千八十九萬五千圓으로서 이것을 前月末에 比하면 預金에잇서서는 百七十六萬八千圓의 減少이나 貸出에잇서서는 九十萬一千圓增加의 新記錄으로 膨脹되엇는바 其內容은 如左하다 (單位千圓 △印減)

	四月末	前月과比
◇預金		
定期	[illegible]	[illegible]
當座	[illegible]	[illegible]
特當	[illegible]	[illegible]
通知	[illegible]	[illegible]
其他	[illegible]	[illegible]
合計	[illegible]	[illegible]
◇貸出		
證書	[illegible]	[illegible]
手形	[illegible]	[illegible]
當座	[illegible]	[illegible]
割手	[illegible]	[illegible]
荷爲替	[illegible]	[illegible]
其他	[illegible]	[illegible]
合計	[illegible]	[illegible]

이것을 前年同期에 比하면 預金은 一億六千六百五十二萬四千圓 貸出은 一億七千二百九十萬圓의 各其激增을보이고 잇다

新物價政策 各道에 協力通牒

總督府에서는 商工省中央物價委員會의 答申에基하야 政府의 新物價政策에 對하야各局이協力하야 新方針에順應할計畫을 政務總監으로부터 通牒을發하엿는데 또다시 各道에對하야 十五日殖產局長名義로서 右答申要綱을配布하는同時에 各道에서도 新方針에 卽應할具體策의 研究를通牒하얏다

牛皮仲買人 二百二十人

事變下의重要軍需資材인 牛皮를 原皮의 圓滑한配給、調達을圖謀코저 去三月二十五日의 總督府令公布로서 朝鮮原皮販賣株式會社가設立되어 四月十五日부터 業務를開始한것은 旣報한바와가튼데 元來朝鮮에잇서서의 牛皮生產은 本邦生產額의 約半數에達하고 全朝鮮에걸처 許多한 生產者(主로 直接牛肉需要者인 屠殺場、飮食店、肉屋等)와 仲買人이 잇섯스나 同會社設立으로 多大한 影響을 보인다 于先 同會社에서는 各道知事指定의仲買人으로부터 牛皮(原皮一般)를 買入하고잇는데 이仲買人은 各道知事의指定이必要케되엇다 一定한信用資產이必要하니만큼 그러므로 全朝鮮에 散在하고잇던 仲買人은 二百二十人(京畿道內에만二十人)의仲買人에게 集中되고말엇는데 今後는 一般牛皮生產者는 그生產한牛皮를仲買人 又는原皮會社에 賣却하여야할 義務를지게되고 이에依하야 今後牛皮는 모두原皮會社에 集中되어 軍需에 供하기로되엇다한다

財界漫話

消費節約

張鳳鎬

日前中央物價委員會 主催「物價統制의 大綱」을 보면『根本的으로財政經濟의 全分野 物資生產 配給消費 資金 勞力 運輸等의 適合한 綜合的 對策을 確立實施』할 見地에서 受益者公約 苦心하야 … 알수 잇다 그러나 物價低下와生產力擴充과는 理論的으로多分히 矛盾을 內包하고잇는 것이어서 事變以來의 物價對策의 例로보드라도 果然 이것으로 어느 程度까지나 所期의目的을 達할수잇는가 疑問이다 結局 이矛盾을 克服하고 그効果를 나타내려면 配給當業者와 一般大衆의 時局에對한 徹底한 認識과 道德的自覺이 絕對로 必要한것이다 … 一般消費大衆의 … 一二 三의 一、飮食 乃至 飮食物에對하야서도 좀더 關心이 必要하다 언제든지 食堂마다 超滿員을 일우는것도 다 생각할問題일것이다 飮食物에 關해서도 營養의 保守上으로보아 一菜一汁主義를固執할 必要는 업스나 如何間 좀더 實보다 實을 目標로 改善節約하여야 할것이다『만히 먹고크게 먹고 間食하고 亂飮亂酒』는다는 外人의 諷刺한 말이 잇다하거니와 再思三省할것의 하나이다

二、一般의 衣服이 조금도 時局的으로 고처지지안코 다 卽 前에잇던것만으로 充當하고 新調를 될수잇는대로 中止하는 그러한傾向이보이지안는다 品質한것일수록 차저다니고 高價로사드리는 돈流行에따러 奢華스런 옷감으로 矜持하는 그러한 心理가 淸算된것갓지 안흔가

이外에도 必要하겟스나 어느點으로 보든지 우리는 生活態度를 時局에 卽應시켜 物心兩面으로『生活』『簡素한生活』『節約의生活』이 必要하다 物價統制의 大綱에서 左의 一文을 引用하고 이붓을 노흔다『戰時下의 國民生活은 平時의 生活程度를 極力緊縮低下하야 健康維持增進 其他 國民活動力의 維持發展을 期하기에 必要한 最少限度에 自甘하지안흐면 안될것이다』(筆者는 殖產銀行產業金融課長代理)

貿易品展覽會

總督府에서는 第三國貿易振興에 資키爲하야 各道主催下에 六月二十日부터 七月十一日까지 釜山、大邱、大田、木浦等各地에서 貿易展覽會를 開催키로되엇는데 同展覽會에는 主로서 貿易組合中央會의 蒐集한 第三國需要品을 陳列키로되엇다한다

鐵鋼材配定緊縮

消費統制一段强化

朝鮮의 十四年度 鐵鋼材의配給에關하야 總督府에서는 第一回配定을 決定하고 이어서第二回配定을 行할터인데 朝鮮의 總配定額은 現在의 政治情勢로보아 相當히 節約을要하므로鐵鋼材를 資材로하는 諸物品의 需給關係는 一層緊縮케되엇고 이에伴하야 消費統制도 一段强化될모양이라 한다

朝鮮탄닌會社 設立認可指令

皮革의 輸入制限을 補充키爲하야 檞樹、柏樹、落葉松等 朝鮮產의 樹皮로 탄닌엑키스를 抽出製造하고저 朝鮮皮革會社로부터 設立認可申請中이던 朝鮮탄닌工業株式會社(資本金百萬圓第一回拂込五十萬圓)은 十三日付로서 認可指令이 發令되겟스므로 近間創立總會를 開催키로되엇는데 事業計畫은 當初는 年產一千噸이오 右設立에伴한 朝鮮皮革(資本金百萬圓)의 倍額增資도 同時에 認可되엇다

鮮銀名古屋出張所

鮮銀에서는 名古屋에 出張所를 開設코저 大藏省에 認可申請中이던바 認可가 되엇스므로 七月中에 開店할準備를 하고잇다 初代出張所長은 前神戶支店長 木村勝爽氏로 內定되엇다

國債·貯蓄債券 消化成績低下

精動과 各道에 支援要請

今年度 百億貯蓄에서 三億을 貯蓄하지 아니하면안될 朝鮮의 郵便局所를 通하야 賣出되는 國債貯蓄債券成績이 多少低下의 傾向을 보히기시작함으로 遞信局에서는 그對策으로 精動에 貯蓄獎勵의 一部門을 너흘것과 各道가 郵便局所賣出에 좀더 積極的支援을하야 完全한 消化가 持續되도록 要請하기로 되엿다

貯蓄奬勵委員會開催

總督府에서는 內地의 百億貯蓄에呼應하야 朝鮮內의 貯蓄奬勵에拍車를 加코저 來十八日午前九時半부터 總督府第一會議室에서 第一回貯蓄獎勵委員會를 開催하고 昭和十三年度 實績을 報告한後

一、昭和十四年度의 貯蓄目標額
二、十三年度의貯蓄運動成果에 鑑하여 今後改善을 要하고또는 새로히 取할 奬勵方策
三、各道의 貯蓄目標額을 設定할 可否

等을 附議하리라고

寸鐵

▽…十四年度 物動計畫의 綱領을 批評하면

▽…脫稿가 遲延된點이 遺憾、本格的計畫이 지금까지 업섯던만큼 이쯤의遲延은 寬恕할 點도잇다 만은……

▽…지금까지는 軍需優先으로 國內生產力擴大에는 資材가 配給되지안허 犧牲이 컷섯스나 이번物動計畫으론 이點을 反省한것은 特記할만하얏

▽…輸出貿易振興과 生產力擴充計畫遂行에 必要한 物資의供給確保에 努力하야 總力戰態勢整備

▽…配給傳票에 都賣商을 指定지어 노흔것이 闇取引과 公定價格違反의原因이 엇섯는데 이 物動計畫에는 配給實績을 每四半期마다 檢討하야 供給量과의 調整을 規定

▽…이로써 戰時經濟政策이 統合强化할 契機가 되기를 祈願

▽…東株後任理事長은 前殖相屋興宣氏를 經濟委員會에서 推薦하엿다

▽…統制의 大將이 統制를 받는 東株의 理事長이 될 理잇나 拒絕은 當然한일

株式 極閑散裡 軟合

今日의市勢 (十五日)

前場膠着 今朝는 東新一低인 百二十五圓二 滿業도二低인 七十三圓三에 軟合寄付後全然傍觀되어 東新도十錢 움지긴데지나지못하다가 東新이 百二十五圓三 鐘新七十七圓에 大引

後場同調 後場은 東新一低인 百二十五圓二에 寄付後依然不動이엇다

大保合而已

東新百二十五、六圓臺에서 膠着된市勢는 이미月餘나 保合을 거듭하여 모두厭症을 感하고잇스나 休日을지난 今朝도 全然動意가보이지안어 仕手의 困憊은 極度에 達하고잇스나 至今까지의 推移로보아도 閑散이 尤甚한것 統制强化策의 具現等으로 下價를 豫見하고 容易히 賣込하엿스나 下로도 곳限界에 부드처 賣物은 難하고 材料에 逆行하는 그러나 消化되고말엇는데 要컨대 市勢는 歷史的保合時期에 轉入한것을 말하고잇서 이제부터는 東新은이미 廢物化되엇스니 이것은 無視하고 實物取引等의 方向으로 新行路를 밟어야될것으로 보이엇다

現株는滿洲物活躍

現物은 休日을지난直後이것과 …

市場六感

(株)…休日을지나면…하던一般의 期待도 헛되어 今朝도 겨우 東新이 十錢浮動▲正히 劃期的이라고 할만한데 그래도 寄、引、步가잇는것이 壯하지▲取引所、取引員을 올리는 限散이 打開되기는 容易치 안흘모양▲아프로도 夏枯閑散期가 橫在하고 잇스니▲現物方面은 花도實도 잇는 滿洲物에 關鍵하야 好調▲事業繁榮의 大陸移動期到來?

(米)…材料視하던五月一日殘存米의 發表도 完了되엇다 內鮮米의 統計로보면 昨年同期보다 八十七萬五千二百三十石이 나된다▲이러한 數字를 示하엿슴에도 市勢는 若干行動을 加할뿐으로 反히伸騰▲그러면 아프로 떠러지겟느냐하면 此亦疑問이다 諸物價의 例로 보아서 低落도 亦難▲內地의消費力은 前年同期에 比하야 一分五厘나 減少라고 此는 適作後의 自然한 現象▲勿論節食의 關係로 消費力이 減退된것은 事實이나 그러나 前途需給은 그만큼 寬裕을 難免

期米 無材料로 微動

前場強保 一休今朝阪地三十六圓九十五錢인 三丁低落을 接하고 當限은 四圓二十四錢인 四丁低 中은 三十四圓五十錢인 五丁低로 先限은 三十四圓五十錢으로 始한後 阪地九十六錢으로 五錢에 止함을 傳하야 結局五十四錢의 最高로場을 止하엿다

後場低合 後場은 三十四圓五十二錢인 二丁低로 始場後 二節商買不成、三節도 五十二錢 四、五節도 無賣買이엇다

國債不變【東京證券所】

格別히材料가업고 長期貸物이 모두不變化、外債에도 實物이 軟調되어 … 押目은 곳買付되어 堅調不失이엇다

殘米減도無響

內地의五月一日殘存米의 發表가되기前에 市勢는 미리行動을 加하야 大阪은 三十四圓丁 當地는 三十四圓五十九錢을 示하엿더니 一休發表되자 今朝에 入하야는 殘存米數字는 三千六百三十八萬六千百二十三石으로 昨年同期에 比하야 六十一萬三千四百二十八石二斗의 減收를 示하엿음에도 反히 少押을 示함은 이다 挽近戰時統制下의 米價인 만치 無謀히 買進키도 難하므로써 特殊한 材料가업시 五、六十萬石減少쯤은 …

朝取期米取組內容

◇賣方 ◇買方

	當限	中限	先限
[illegible]	[illegible]	[illegible]	[illegible]

正米 雙方不進 保合

京城不動 內地殘存米發表는 一般豫想보다 減少되어 內地入注도 一段落되고 함께 此邊은 理想的價位에 達하엿스므로 休日이지낫스나 一般으로 躊躇하고 氣配도前値同樣으로 安定되엇다 ⊕穀良 三等 三四、〇〇 四等 三三、八〇 一等白米 一四、〇〇

仁川保合 內地在米蔽衰도 無響이고 休日이지낫스나 賣方은 모두傍觀態度이고 淸算의 低迷로 市中人氣도 別로緩動이잇다 ⊕穀良三等三四、〇〇 四等三三、八〇 ⊕無砂米一四、二〇 ⊕一等白米一四、二〇

釜山底堅 殘存米減少發表는 反映하여서 別로刺戟이엿고 市中은內地入注의 採算不合으로 移出商談은 全혀업고 地場은 一般豫想보다 赤是買物이 一巡되며 그날의必需買에 活氣가잇섯스나 鮮滿支向의 買物이 多少잇고 指値도 內地入注보다는 比較的好調이어서 相當한 去來가 成立되엇다 ⊕銀坊主三等三四、八〇 四等三四、六〇 一等白米一四、二〇

大邱少動 殘存米減少發表는 反映하엿고 無材料로 新期米取引에 應하여 市勢는 五錢低로 보앗스나 …

群山強調 休日이지낫스나 殘存米의 發表가 新鮮한 材料로 殘存米의 減少와 二日休業의 喜報에 人氣는 緩化되고 在米減이나 目前에 麥作豫想 豐等으로 所持側이 強氣한데다가 浮動米가 적은 市中의 適當買物이 보이어 …

木浦同調 當地는 드디어 農繁期에 入하야 出廻는 極度로 減退되고 內地入注도 一巡되엇스나 所持側은 依然히 頑強한 一方 買方도 低迷은 適價이라 買躊躇하야 休日이 지낫슴에도 氣乘薄이고 市勢도 前價의 同調이엇다 ⊕銀坊主三等三四、〇〇 四等三三、八〇 一等白米一四、〇〇

仁川在米減少 五月十四日現在 仁川在庫米는 前週에比하면 合格米는 八、五五八叺의 減少를 示하엿는데 在品을 細別하면 左記와如하며 前年同期와의 對比는 도한 如左하다 ▲玄米(今年)四斗入一一五、五一四叺 五斗入一、五三五叺 (昨年)四斗入三五八、一二五四 …

乾明太昻騰

乾明太는 品薄이 尤甚하야 元山物前津物은 이미品絕을 告하고 西湖津、退潮物은 市勢가 昻騰되어 前者는 一駄에 八十六圓이던것이 五圓高인 九十三圓、後者는 三圓高인 九十八圓으로되엇다

果實類區區

果實類中 빠나나、메론等의 季節物은 入荷多量으로 低弛를 보이어 메론은 一貫에 … 빠나나는 一貫에 十錢低인 一圓四十一圓으로되엇는데 이에 反하야 梨、네-블、夏柑等은 入荷減으로 從前의 强調를 呈하고잇다

蕗(후끼)暴落

蕗는 入荷多量으로 暴落을 演하야 十把에 四十錢~三十五錢이 되던것이 一七錢으로되엇다

今日財界 十五日

◆米 仁川期米先限 大阪期米先限 白米 京城 正租 滿栗 京城金 … [illegible]

◆株 [illegible]

海外經濟

[illegible]

銀行券 / 金利·手形交換 / 對外爲替 / 金銀價 / 京城手形交換高 / 鉛油粕麥粉 / 正米 / 正租 / 雜穀 / 綿絲布 / 滿洲商況 / 砂糖 / 生糸 / 綿布 / 棉花

[market tables illegible]

朝取主要株取組 / 東京現株 / 東京短期 / 大阪短期 / 大阪長期 / 朝取期米 / 釜山期米 / 大邱期米 / 木浦期米 / 大阪期米 / 東京期米 / 各地期米

[market tables illegible]

京城物價 十五日

[illegible]

趙俊鎬取引店 仁川 … 三丁目

株式 期米 玉 … 仁川 …

金益證券

科學之粹 理研淸酒 特長 宿醉안코 防腐劑업고 腐敗안는다

團欒의一杯 賓客에게一杯 健康으로의一杯

馬山 昭和酒類株式會社

朝鮮特許代理局

癩病速治 神豚丸 四錢切手同封 照會卽時說明書進呈 本舖 江原道江陵邑 大明堂製藥會社

結核治療

新注射劑 チオザルコール「萬有」 (치오사루고-루)

Banyu

本劑는구아야코ー르수루폰酸가리를主成分으로하고 사리치ー루酸소ー다루몽카루슘葡萄糖等을配伍하고(皮下用은비타민B를含有함) 구아야코ー르劑의注射에依한直接作用과配伍藥의 解熱 祛痰 鎭咳 食慾亢進等의 各作用과아울러 結核 肋膜炎治療上의完璧을期하엿슴

名稱이비슷한類似品잇슴 チオザルコール「萬有」에注意하십시요

靜脈用	皮下用		
20c.c.	1.0c.c.	2.0c.c.	5.0c.c.
五管入	十管入	十管入	五管入
五十管入	五十管入	五十管入	五十管入

發賣元 萬有製藥株式會社 東京市日本橋區本町二丁目
出張所 京城府本町三丁目百十五番地
同 奉天大和區加茂町十五番地